CZ$ 2,00

Alto Madeira

ANO LXIX — Nº 16.920 — Porto Velho, terça-feira, 15 de abril de 1.986 — FUNDADO EM 15 DE ABRIL DE 1917

Vereadores querem municípios fortes

Página 3 do 1º Cad.

Matou mulher, dois filhos e suicidou-se

Depois de matar a mulher (Maria Lucia Borba) e dois filhos menores, o soldado da Polícia Militar, Alfredo Souza Filho, suicidou-se, disparando seu revólver calibre 38 contra a própria cabeça. A tragédia aconteceu na rua 7 no Bairro Nova Porto Velho, na manhã de ontem, para onde Alfredo retornou após cumprir plantão no palácio do Governo. Suspeita-se que tudo aconteceu por ciúmes.

Página 5 do 1º Cad.

IR: prazo final hoje

Hoje é o último dia para que os contribuintes pessoas físicas com imposto a pagar ou com direito à restituição entreguem à rede bancária as declarações de rendimentos referentes ao ano base de 1985. O ministro da Fazenda, Dilson Funaro, disse ontem que o prazo não será mais prorrogado. A prorrogação aconteceu uma vez. O primeiro prazo venceria no dia 31 de março, e foi prorrogado em função do Plano de Estabilização Econômica que trouxe muitas dúvidas aos contribuintes. O prazo para os isentos ou residentes no exterior esgota-se dia 30.

A Secretaria da Receita Federal informa que a multa para os contribuintes que entregarem as declarações de rendimentos fora do prazo é de um por cento ao mes ou fração de mês, calculado sobre o imposto a pagar ou a ser restituído.

Rondônia deserto

"Se não forem tomadas medidas urgentes para conscientizar a população dos perigos do desmatamento indiscriminado para a ecologia do Estado, Rondônia poderá se tornar um novo Nordeste dentro de pouco tempo", disse ontem o diretor do Departamento de Organização Agrária da Secretaria de Agricultura, Sebastião Ferreira Farias.

Também o Coordenador da Câmara de Agronomia do Acre, Edson Mugrabe de Oliveira, disse que oficialmente 7,9 por cento da área física total de Rondônia já foi desmatada, conforme levantamento feito para o IBDF em 1983 e publicado em 1985. Entretanto, partindo-se do fato de que quanto maior for a migração maior será o desmatamento e considerando-se que só no ano passado entraram no Estado 151.621 migrantes, pode-se dizer que cerca de 25 por cento das florestas do Estado já foram derrubadas.

Terras são delimitadas

O presidente da Funai, Apoena Meirelles, anunciou ontem que oito áreas indígenas situadas no Nordeste e na Amazônia já estão definidas para delimitação, mas não revelou os nomes das áreas - uma localizada no Amazonas e outra no Estado de Rondônia. Segundo Apoena Meirelles - que esteve reunido nesse final de semana com o Grupo Interministerial de Terras -, a Funai está adotando o critério de não tornar público os nomes das áreas a serem delimitadas, "a fim de impedir as ações judiciais das partes interessadas na questão, antes que essas áreas sejam homologadas pelo presidente da Republica, porque as ações podem interromper o processo normal de homologação", salientou.

SIC/SSP

Governo ainda não definiu secretários

O Governador Angelo Angelin ainda não tem os nomes dos Secretários de Indústria e Comércio e Segurança Pública. Foi o que afirmou ontem em entrevista ao AM. Ao mesmo tempo, o chefe da Casa Civil do Palácio negou que a Secretária de Promoção Social, Alzira Selleri, tenha posto seu cargo à disposição do Governador.

Página 3 do 1º Cad.

Sarney anuncia 1ª deflação do País

Em pronunciamento feito ontem em cadeia obrigatória de rádio e televisão, transmitido para todo o país, o presidente José Sarney divulgou a deflação do mês de março, o primeiro após a decretação do congelamento dos salários e o tabelamento dos preços. Segundo os dados recebidos pelo presidente, o índice foi de 1,48% negativo. Sarney, antes de anunciar a deflação, disse que somente não o revelou antes por não dispor ainda dos dados que somente foram entregues no último sábado pelo Instituto Brasileiro de Geografia e Estatística-IBGE. "Comunico aquilo que todos já sabíamos. Não houve inflação no mês de março. Ao contrário, houve uma "desinflação" de 1,48 por cento enquanto que a alimentação teve seu preço diminuído em 5%, disse o Presidente.

Policial recorre da decisão de Sarney

Página 5 do 1º Cad.

Tomás lança Guedes como candidato a vice para o governo

O Deputado e vice-prefeito Tomás Correia lançou, ontem, a candidatura do ex-Prefeito de Porto Velho, José Guedes, a vice-Governador na chapa encabeçada por Jerônimo Santana. Ele justificou afirmando que Guedes realizou "um bom trabalho à frente da Prefeitura da Capital". Ao mesmo tempo, Tomás defendeu a redução de 35 para 30 anos a idade mínima para que políticos possam se candidatar a Governo do Estado. "Tem muito jovem com menos de 35 anos capaz de assumir o Governo de Rondônia mas que, por força da atual Constituição Estadual, se vê impedido de levar adiante a tarefa de servir ao seu povo, disse o parlamentar.

Política na página 3 do 1º Cad.

Presidente da ARP revoltada: colegas

A presidente da Associação Rondoniense de Professores (ARP) tachou de "irresponsáveis e sem-vergonha" os cinco professores que entraram com recurso na Justiça pedindo a anulação da eleição recente do órgão. Ela disse que o comportamento "é revoltante, porque tira o clima de harmonia que vinha predominando no seio da classe". 2º Cad., página 1.

Vasp inaugura agência e terminal de cargas

A Vasp inaugura, às 16 e 20 horas de hoje, respectivamente, seu novo terminal de cargas no Aeroporto Belmont e sua nova agência, localizada na rua Tenreiro Aranha, esquina com Afonso Pena. Com isso, a companhia presta um melhor serviço aos rondonienses.

Página 4 do 1º Cad.

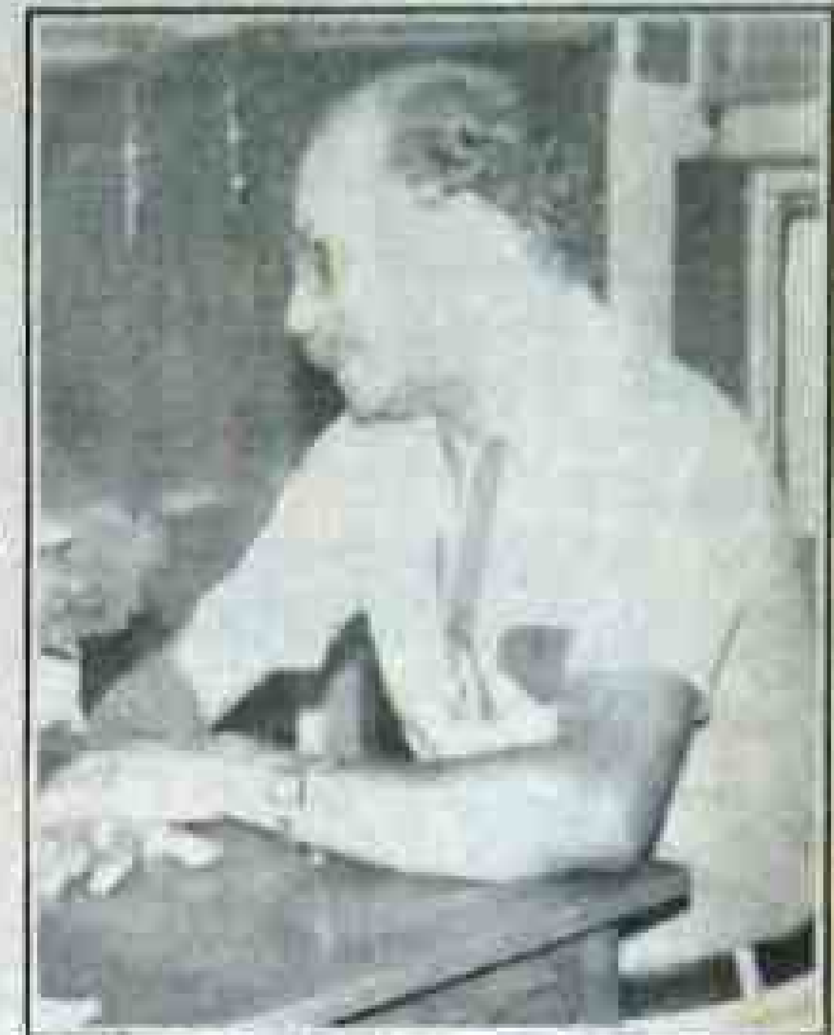

Euro! relembrando os tempos difíceis...

AM: 69 ANOS

... Quando se duvidava até de que o progresso pudesse chegar

Instalado em sua nova e definitiva sede, o ALTO MADEIRA comemora 69 anos hoje. Fundado em 15 de abril de 1917, pelo doutor Tanajura, o AM procurou, durante todo esse tempo, contribuir para a narração da história do hoje Estado de Rondônia. Nem tudo, entretanto, foram flores, como conta o jornalista Euro Tourinho, diretor-geral do órgão: "houve tempo em que as coisas eram tão difíceis que chegamos a duvidar que pudéssemos implantar tudo o que hoje aí está", disse, referindo-se ao maquinário responsável pelo novo visual do jornal.

Página 4 do 1º Cad.

"Campanha" denigre a imagem da SESAU

Há uma campanha para denegrir a imagem da Secretaria de Saúde e alguns médicos tomam parte dela. - A afirmação foi feita ontem pelo Secretário de Saúde do Estado, Sérgio Figueiredo, que admitiu, entretanto, que "o setor não está 100%". Enquanto isso, o Departamento de Epidemiologia da Sesau negou que tenha sido meningite a causa da morte de uma estudante do Colégio Ouro de Freitas, no Marechal Rondon, conforme denúncia do deputado Clóter Mota.

Página 4 do 1º Cad.

Elizabeth Angelin: campanha deu certo e 70 por cento dos desabrigados serão atendidos

Moradores realizam congresso

O 10º Congresso Estadual de Associações de Moradores de Rondônia será realizado de 30 de maio a primeiro de junho, em Porto Velho, com a participação da secretaria Especial de Ações Comunitárias da Presidência da República, e da Conam (Confederação Nacional de Associações de Moradores), e tem como temas principais: questões de moradia, constituinte e participação popular, política econômica do Governo Federal, Reforma Agrária e ecologia da Amazônia.

O Congresso terá o apoio do governo do Estado, através do Prodecom (Programa de Desenvolvimento de Comunidades), e de outras instituições, e reunirá 150 associações de moradores do estado, além de delegações do Acre, Amazonas, Pará, Maranhão, Mato Grosso, Amapá e Roraima.

Conforme o presidente da Comissão Organizadora, Onofre Mathias, os temas a serem discutidos "são relevantes e levam a reflexão é a tomada de consciência por posicionamento político das comunidades e do governo"

Pronav encerra campanha de auxílio a flagelados

Em entrevista coletiva concedida ontem, a primeira dama do Estado, Elizabeth Angelin, coordenadora do Programa Nacional do Voluntariado (Pronav), informou que entregou às secretarias estaduais agasalhos e roupas para cerca de cinco mil desabrigados pelas enchentes no Estado e que esse material será capaz de atender, no mínimo, 70 por cento dos flagelados.

Segundo Elizabeth Angelin, a campanha teve início no dia 25 de março e terminou ontem e, "apesar do dispormos de pouco tempo, conseguimos sensibilizar as pessoas, que souberam corresponder de imediato, depositando nas próprias secretarias estaduais e municipais roupas que não usavam mais".

Quanto à maneira como será feita a distribuição das roupas e agasalhos, a esposa do governador angelin informou que isto ficará por conta das secretarias estaduais. "Mas, acredito, que será de uma maneira racional e pelo menos a grande maioria das comunidades será bem atendida", concluiu Elizabeth Angelin.

Comerciantes desviam alimentos em Guajará

A Polícia Federal e a Polícia Militar controlando rigorosamente as saídas de embarcações do porto de Guajará-Mirim para impedir que os comerciantes do município vendam as quotas de mercadorias que lhes são destinadas pela Coordenadoria de Defesa Civil-CDC em cidades fronteiriças bolivianas, obtendo lucros fantásticos, pois lá não obedecem a qualquer controle de preços.

Ao denunciar, ontem o desvio das mercadorias que tem sido transportadas para Guajará-Mirim por aviões Búfalos e Hércules da FAB, o coordenador da Defesa civil, Cel. Carvalho, condenou a ganância dos comerciantes, que "não respeitam nem a situação dramática que a população está vivendo".

BR-364 será liberada no fim desta semana

O coronel PM João Maria Sobral de Carvalho, chefe da Casa Militar do Palácio Presidente Vargas e coordenador da Defesa Civil Estadual, afirmou ontem que até o final desta semana o trânsito na BR-364, entre Porto Velho e Guajará-Mirim, poderá estar normalizado.

Segundo o coronel Carvalho "as previsões são de que [illegible] que o nível do rio baixa lentamente, estando hoje [illegible] a 16,90m, o que nos deixa otimistas e certos de que as coisas começam a voltar ao normal".

– O período mais crítico já passou e estamos enfrentando a situação como podemos, contando com o apoio da população e que encontramos meios para [illegible], especialmente nos municípios de Guajará-Mirim e Costa Marques – frisou o coronel João Maria Sobral de Carvalho.

AVIÕES

Os aviões Búfalo e Hércules da Força Aérea Brasileira, que estão transportando alimentos e medicamentos desde a semana passada, continuarão a trabalhar, segundo o coronel Carvalho, até o final desta semana, uma vez que faltam ser transportados, ainda, cerca de 40 toneladas de gêneros Costa Marques e Guajará-Mirim.

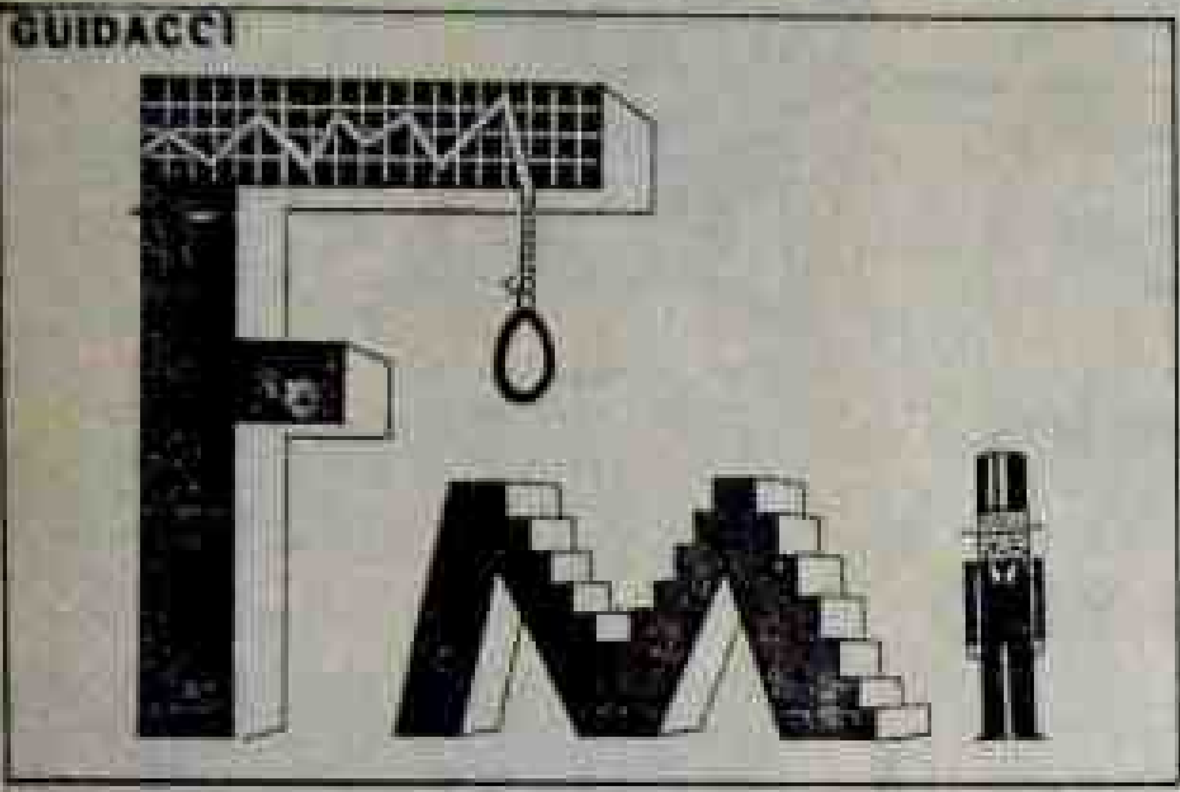

BALANÇAS PÚBLICAS

O vereador Afonso Florêncio requereu ao prefeito a colocação de balanças públicas nos mercados e feiras de nossa Capital, para facilitar que a população afira o pêso das mercadorias e gêneros adquiridos. O assunto nos leva a comentar outra vez o caso das leis que não são cumpridas. Existe uma Lei Municipal que torna obrigatória a existência de balanças públicas nos mercados e feiras de Porto Velho. A Lei, de autoria do então vereador João Tavares, é de 1985 e foi aprovada por unanimidade pela Câmara e elogiada a idéia, mas até hoje a Prefeitura não colocou em prática tão útil medida. Vamos ver se agora, com o requerimento do vereador Afonso, a Prefeitura adota as balanças nos mercados e feiras.

O INVERNO E O "DR. VERÃO"

Na semana que passou houve um forte indício de que o inverno estava terminado. Cessaram as chuvas, o sol forte apareceu e a poeira também começou a marcar sua presença, anunciando um novo suplício para a população. Sim, porque o povo até nem sabe o que é pior: se a lama do inverno ou a poeira do verão, cada qual com o seu lado inconveniente. Mas voltou a chover na madrugada de ontem, atrapalhando, talvez, os planos do prefeito Jerônimo Santana que, animado pela aparente entrada do verão, até foi a televisão na noite de domingo para anunciar uma ação disseminada da Prefeitura por todos os bairros, para mudar a fisionomia da cidade. Oxalá, cessem mesmo as chuvas, pois o grande trunfo das administrações municipais em Porto Velho tem sido, mesmo, a chegada do "Dr. Verão".

PRONTO-SOCORRO SEMPRE LOTADO

É comum se ouvir falar de atropêlos e dificuldades de atendimento no Pronto-Socorro do Hospital de Base. E não é para menos, pois ele vive sempre lotado de pacientes. Isso ocorre porque geralmente as pessoas procuram aquela instituição primordialmente destinada a casos de emergência, de socorro, por simples questões que poderiam ser perfeitamente atendidas num Posto de Saúde. Se isso acontecesse, o Pronto-Socorro do Hospital de Base seria desafogado e poderia prestar até melhores serviços, pelo menos sem os atropêlos verificados presentemente.

O diretor do HB, médico Valter Coêlho, pensa até em promover uma campanha de esclarecimento e conscientização para a comunidade, afixando cartazes indicativos, dando orientação, divulgando, enfim, fazendo a população compreender que o pronto-socorro só deve ser procurado em casos de urgência, de suma necessidade, devendo os pacientes, em outros casos, se dirigirem aos centros e postos de saúde dos bairros.

EDIÇÃO LOCAL DO CANAL 6

O programa jornalístico da TV Nacional "Edição Local", está com uma nova dinâmica. Agora, quem liga seu aparelho às 19:30 no canal 6 assiste Silva Queiroz dando brilhantismo na apresentação das notícias. Com simplicidade ele transmite ao telespectador as mensagens com firmeza, procurando sempre bem informar a opinião pública.

Alto Madeira
EMPRESA ALTO MADEIRA LTDA
Fundado em 15 de abril de 1917
EURO TOURINHO
Diretor Geral
LUIS MALHEIROS TOURINHO
Diretor Superintendente
NEUSA MALHEIROS TOURINHO COSTA
Diretora Administrativa
LIGIA SELENE TOURINHO GAIOTTO
Diretora Técnica
IVAN MARROCOS FILHO
Editor Chefe
Redação: (069) 221-3077 e 221-3195
Diretoria: (069) 221-4061
Escritório: (069) 221-3181 e 221-5463
Telex: (069) 2120 JAMO e (069) [illegible]
Prédio — Redação e Oficinas
Av. Kennedy c/Costa e Silva s/n.
Impresso em Off-Set

ASSINATURAS

Capital (Anual)	Cz$ [illegible]
Interior (Anual)	Cz$ [illegible]
Exemplar do dia	Cz$ 2,00
Exemplar atrasado	Cz$ 3,00

SUCURSAIS
SIMA — Rio de Janeiro: Rua Almerinda Gomes Pereira, 72 — Telefone: (021) 541-[illegible] — CEP 22291 — Telex (021)-23948. SIMA — São Paulo, Rua Sete de Abril, 230 — 3º andar — Telefone: (011) 231-[illegible] — CEP 01044 — Telex 011-25417. SIMA — Brasília, Ed. [illegible] Conj. 306, Setor Comercial Sul — Telefone: (061) 224-7237.
Ponto de Vista — Os artigos com assinatura dos autores não traduzem necessariamente a opinião do jornal. Sua publicação obedece ao propósito de estimular o debate dos problemas brasileiros e, principalmente a regional, os nossos problemas.

Opinião

O AM MODERNIZA-SE E MANTÊM LIDERANÇA

ALTO MADEIRA, hoje, ao completar 69 anos de circulação ininterrupta por força de seu crescimento encontra-se em suas novas instalações da av. Kennedy com a Costa e Silva, numa área de 32 mil metros quadrados e área coberta de 1.933, deixando a sua antiga sede, também própria, da tradicional rua Barão do Rio Branco, 99 (Centro) onde durante 50 anos, depois de se transferir da avenida 7 de Setembro, 342, foi uma verdadeira trincheira - como o é até hoje - na defesa e aspirações do povo que habita esta planície.

De roupagem nova, composição a frio, igualando-se aos mais modernos jornais do Brasil; impressão pelo sistema off-set, o seu parque gráfico é o que tem de mais moderno, para oferecer aos seus leitores um jornal limpo, fácil de ser lido, sério, sendo seu corpo redacional dos melhores, acima de tudo, responsável, merecendo suas colunas e comentários o maior crédito dos leitores.

Dificuldades ainda vamos passar com a implantação do novo sistema de composição a frio por ser o único da região e não dispormos de técnicos para dar assistência às delicadas fotocompositoras e à processadora, mas tudo TEM QUE DAR CERTO. Se depender de nós, este JORNAL vai ficar muito mais bonito.

A inovação, na imprensa brasileira, sempre foi apanágio dos grandes jornalistas. Em busca de melhor direcionamento para suas mensagens, todos, salvo raríssimas exceções, mexem principalmente no visual para dar funcionalidade ao veículo. O perfeito equilíbrio de seus elementos gráficos, por sua vez, é conciliado com o interesse jornalístico da informação - aquela que é capaz de sensibilizar mais a opinião pública. O novo jornal passa a ser, então, a soma dos esforços e talento de duas equipes: artistas e redatores. Foi essa evolução de uma imprensa livre e responsável que direcionou os proprietários deste Jornal, o "velho" ALTO MADEIRA, nos seus jovens 69 anos de existência, mostrado no logotipo da NPP - Nacional Promoções e Publicidade.

Para tudo isto, para esse manto diáfano da fantasia e da funcionalidade só é necessário uma dose de ousadia, criatividade, acreditar em Rondônia, disposição de luta e risco o que nunca, em tempo algum, faltou aos irmãos TOURINHO, sem que se deixe de dizer no entanto, que é fundamental, sobretudo, ter uma equipe competente. O espaço na imprensa hoje deve ser buscado.

O ALTO MADEIRA é um Jornal com jota maiúsculo e não um monumento nacional. Este é um dos pontos a ser lembrado ao se olhar para a história deste Jornal, que hoje completa 69 anos de circulação ininterrupta. Trata-se de um matutino diário com vida, sinônimo de respeito e influência do jornalismo. São poucos, no Brasil, os jornais que atingiram esse marco de publicação ininterrupta. Alguns desapareceram porque não souberam achar seu espaço na vida atual, isto é, não se renovaram.

Hoje, sem pompas, sem festas, sem bolo de velinhas, estamos passando os nossos sessenta e nove anos de existência, entre os dez periódicos mais antigos deste país, prometendo para muito breve, ainda neste verão, uma grande festa para mostrar-mos aos nossos amigos, leitores e anunciantes, as nossas novas instalações e seu parque gráfico, que se compara em modernidade aos grandes jornais do Brasil.

Estamos com vocês e obrigado pelo apoio dado até aqui.

Cenas da Cidade

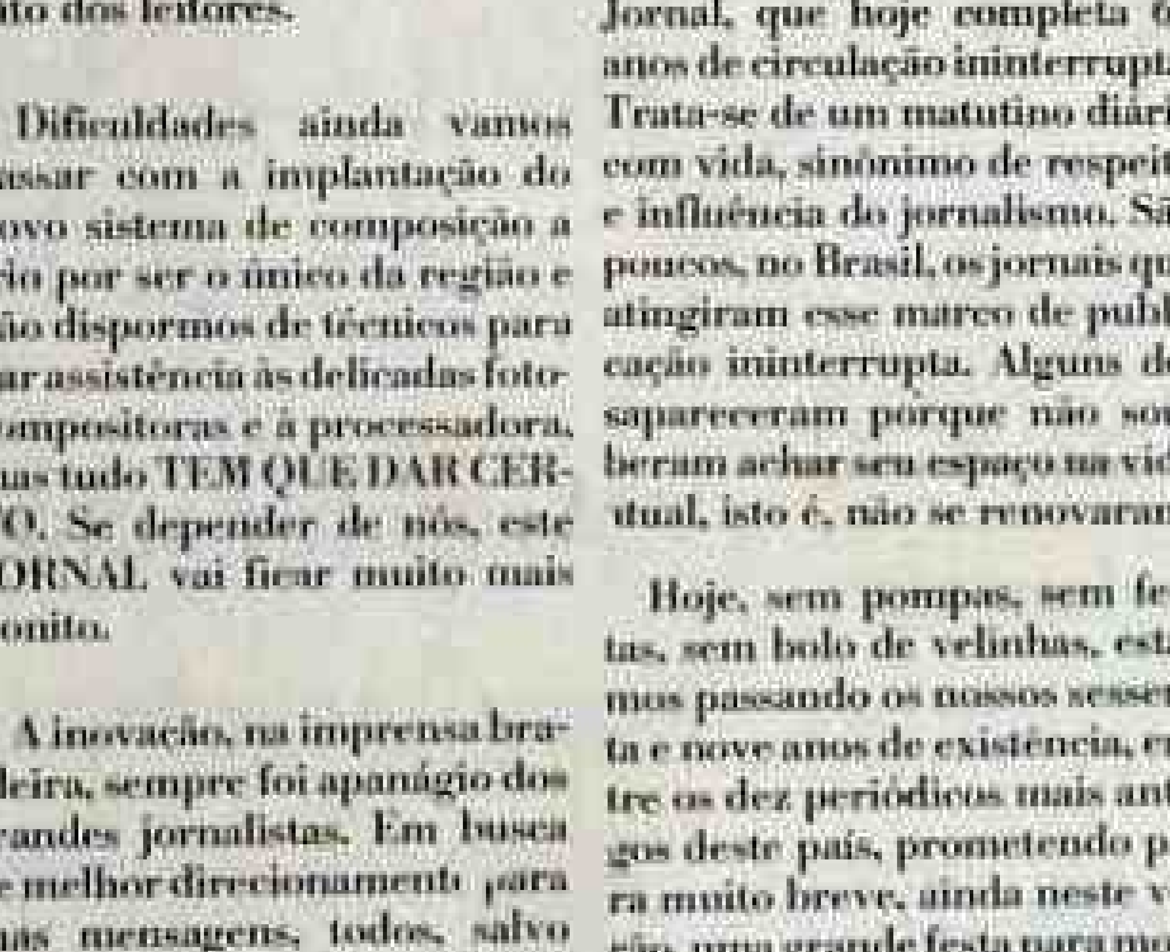

As chuvas, como já dissemos, devagarinhos estão indo embora da rotina diária do porto-velhense, porém não sem deixar vestígios de sua passagem. A maioria das ruas da cidade está esburacada e alagada, como a da foto, que fica no Jardim América, à espera da ação dos homens de mando e mandato para, num gesto "heróico" recuperá-las. Mas, ao que parece, com a chegada do engenheiro verão, e segundo as afirmações das autoridades, o trabalho vai começar e a população terá saudades do tempo em que as ruas eram esburacadas, enlameadas, alagadas, das pontes provisórias, feitas às pressas para que se pudesse sair de casa. Ah! bons tempos aqueles. Só que para que isso aconteça teremos, ainda, que esperar um bom tempo bom.

Detalhes do Cotidiano

ARY DE MACEDO

VERSÕES INDEFINIDAS

Costuma-se dizer que na política é a versão, e não os fatos, o que prevalece e interessa. A verdade fica intramuros, retida até quando já não possa causar danos ou depois de auferidos os dividendos eleitorais dos seus escusos objetivos. Assim também o é na área administrativa e noutros segmentos da sociedade. Muitos segredos são mantidos a sete chaves apenas para "salvar as aparências", como certos casamentos na alta sociedade.

Não sei se esse é o caso que envolveu a saída do deputado Clóter Mota do PMDB, que me parece ter sido o estopim dessa reviravolta que está acontecendo entre políticos e o governador Ângelo Angelin e que levou de cambulhada a substituição do Secretário Estadual da Fazenda, começando um verdadeiro "racha" nas hostes peemedebistas que poderá levar ao naufrágio o barco governamental logo neste começo de campanha eleitoral.

As versões que correm a respeito são as mais diversas, com cada uma das partes envolvidas destacando melhor o seu pecado. As fontes palacianas dão conta de que o governador vinha recebendo pressões e denúncias contra o sr. Sebastião Ferreira dos Santos, acusado de uma série de coisas, dentre as quais a de favorecimento dado ao deputado responsável por sua indicação e a seus próprios familiares, além de ter estabelecido um sistema de arrecadação paralela com fins políticos, afora uma série de fatos que poderiam, se comprovados, ser tidos como facciosos e desonestos. E o lado mais podre da conta de que o Secretário-Adjunto da Fazenda, Sansão de Paula, sobre quem dizem ter documentos desabonadores de sua atividade no sub-mundo das drogas, teria reunido fiscais da Fazenda em um jantar, tentando aliciá-los a promoverem uma série de denúncias contra o titular, quaisquer que fossem, mesmo falsas, para desestabilizá-lo a fim de que ele pudesse assumir a Pasta da Fazenda Estadual. E, mais, os boatos dão conta da existência de fotocópias de um cheque e duas ordens de depósitos favorecendo o deputado Clóter Mota e de que este teria adquirido um apartamento em Brasília por dois milhões de cruzados.

Em contrapartida, esses fatos são negados e o deputado Clóter Mota, assim como o ex-secretário da Fazenda teriam pedido ao Governador uma devassa naquela Secretaria. O primeiro, porque responsável pela indicação do Secretário, e este para salvaguardar o seu nome e a sua administração. O deputado teria chegado a exigir do governante apenas uma prova sequer contra o seu protegido, para que ele retirasse o seu apoio e não se afastasse do Partido. As provas não foram exibidas e os nomes dos que faziam pressão pedindo a cabeça do Secretário não foram revelados. Foi isto o que o deputado afirmou como justificativa inicial para sua saída do PMDB e engajar-se no PT, para fazer oposição ao sr. Angelin, que estaria por trás de uma negociata envolvendo a compra de microcomputadores que não recebera a anuência do Secretário da Fazenda, já que sem licitação e o preço inicialmente de Cz$ 9 milhões e terminou sendo adquiridos por Cz$ 7.440.000,00 foi considerado muito acima do seu valor real.

Essas denúncias, envolvendo o Palácio e a Secretaria da Fazenda, são de suma gravidade. Faz-se necessário serem apuradas convenientemente, para que o povo fique a par da realidade e não se deixe envolver pela tendência de quem as divulga nos repositórios e até mesmo às claras, como já vem acontecendo lá no Senado Federal. Mas para definir responsabilidades dos possíveis envolvidos e isentar os que nada têm de escuso em suas atividades, não basta, pelo que se depreende, apenas uma sindicância na Secretaria da Fazenda, ordenada pelo governador, pelo aspecto de unilateralidade que implica os trabalhos dessa comissão. Não basta nem mesmo a Comissão Parlamentar de Inquérito instituída pela Assembléia Legislativa. A primeira, porque, em sendo os seus componentes designados pelo governante, não terá, pelas ligações e subordinação ao designante, isenção de ânimo ou independência para apurar ou destacar possíveis envolvências da área palaciana. Todo o trabalho será dirigido no sentido de apurar apenas a ação de uma das partes, no caso a do ex-secretário. E a CPI, como se sabe, pelas limitações de prazo e fatores de ordem política, corre sempre o risco de cair no vazio, sem nada apurar, como aconteceu com o escândalo da CODARON, assunto somente explorado durante a recente campanha eleitoral municipal, mas que hoje ninguém mais ouve falar.

O governador diz-se tranqüilo, e ninguém, salvo os que possuem motivos para dele discordar, tem razões para duvidar. O deputado Clóter Mota mantém sua tranqüilidade. O mesmo acontece com o ex-secretário da Fazenda. Mas isto não basta para passar uma esponja. O ideal seria a formação de uma comissão de alto nível, designada por autoridades superiores, para vasculhar o que há por detrás de toda essa bustaria, com lama espalhada por todos os cantos a salpicar gregos e troianos e que agora, pelo que se deduz da campanha que os parlamentares estão movendo contra o sr. Angelin, em Brasília, ameaçando sua desestabilização no Governo. Tudo isso leva a uma encruzilhada: ou os políticos do PMDB, agora aliados por aliancistas, conseguem a queda do sr. Angelin, ou este vai concluir a reformulação de seu secretariado, já iniciada com a degola dos secretários da Segurança Pública e da Indústria e Comércio.

Com tudo isso só quem perde é Rondônia, o que é lamentável. E a dúvida, aliada à má-fé inerente a certos segmentos interessados, permanece sobre a conduta das partes envolvidas.

LEIA E ASSINE O ALTO MADEIRA

Arnaldo reitera apoio

Perguntado pela imprensa sobre seu posicionamento com relação ao governador Ângelo Angelin, embora pertencendo ao grupo do senador Claudionor Roriz, o deputado Arnaldo Martins (PMDB) afirmou:

- Continuo apoiando o governador Angelin. Isto porque considero os casos de corrupção existentes como isolados e sem qualquer participação pessoal do governador.

Para o deputado Arnaldo Martins, "é uma incoerência" o fato de estar sendo pedida a cabeça do governador por casos de corrupção ocorridos em sua administração, lembrando que "mesmo nos governos militares, a nível federal, tivemos vários escândalos, a exemplo da Capemi, Coroa-Brastel e outros, e já agora na Nova República o caso da Suframa, que obrigou a intervenção naquele órgão. Seria o caso de pedir a cabeça do presidente José Sarney? Podemos lembrar também o grande caso da corrupção ocorrida na Codaron, aqui no Estado, e jamais procurou-se vincular o nome do íntegro governador Jorge Teixeira a essas corrupções, como jamais foi pedida sua cabeça, tendo inclusive o próprio governador analisado a gravidade do fato, tanto que extinguiu aquela companhia".

Questionado sobre a posição assumida pelos senadores Claudionor Roriz e Galvão Modesto, o deputado Arnaldo Martins considera que "são declarações pessoais e que não me cabe analisá-las".

- Julgo, porém, que a classe política do Estado tem que amadurecer, posto que é o povo de Rondônia o grande prejudicado nessas questiúnculas políticas. Acho e espero que todos os casos de corrupção sejam apurados e punidos os responsáveis, a fim de que o governador Ângelo Angelin tenha credibilidade perante o povo, e que o slogan de seu governo - administração séria - não venha a se tornar motivo de chacota popular. Digo isso considerando o trabalho já realizado pelo governador Angelin em prol deste Estado e, principalmente, por conhecer seu caráter. Por isso, continuo apoiando-o.

COVEL Prêmio

ELEIÇÕES-86

Tomás lança ex-prefeito como o vice de Jerônimo

O nome do vereador e ex-prefeito de Porto Velho, José Guedes, foi lançado pelo deputado Tomás Correia (PMDB) para concorrer juntamente com Jerônimo Santana ao governo do Estado de Rondônia nas eleições de novembro. A indicação de Tomás foi acatada com muitos aplausos pelos participantes da reunião do Diretório Municipal do PMDB, realizada sábado à noite, em sua sede, no centro desta capital.

Em longo pronunciamento no qual foi várias vezes interrompido por aplausos e palavras de apoio, o vice-prefeito e deputado Tomás Correia anunciou que pedirá à Assembléia Legislativa aprovação de emenda constitucional reduzindo de 35 para 30 anos a idade limite para candidatos ao Governo do Estado, "uma vez que temos hoje, no partido, jovens capazes de desempenhar o cargo com seriedade e capacidade". O parlamentar referia-se ao vereador José Guedes, que demonstrou grande capacidade de realização ao exercer o cargo de prefeito de Porto Velho por um curto período, no segundo semestre do ano passado, até passar o cargo a seu sucessor, o atual prefeito também do PMDB, Jerônimo Santana, que pretende desincompatibilizar-se do cargo no dia 14 de maio, para concorrer ao Governo rondoniense.

Tomás Correia disse em seu pronunciamento que "as dificuldades não interromperão a trajetória do PMDB pelo desenvolvimento do Estado". Em seguida o parlamentar criticou "a ação daqueles que, até pertencendo ao PMDB, fazem acusações, ao governador". O parlamentar comparou a ação do PFL à "do cachorro pequenês, que é pequeno, come nossa comida mas não toma conta da casa direito". Sobre os peemedebistas, acusou-os de "fazer o jogo do PFL. São traidores, e no PMDB não deve haver espaço para eles. O partido admite a discussão, a disputa, nunca a traição".

- A hora é de somar, não de dividir. E é lamentável que deputados do PMDB se entreguem ao PFL e dele sejam instrumento útil - disse Tomás Correia, e externou seu desejo de que a Comissão de Ética analise o caso simbolicamente, e divulgue a decisão tomada com relação à moral dos senadores e deputados do PMDB que vem desenvolvendo campanha contra o governador Ângelo Angelin, que também pertence ao partido.

Guedes, um nome forte nas eleições de 86

ÉTICA

PMDB municipal forma comissão

Aproximadamente 50 peemedebistas estiveram reunidos na noite de sábado último, na sede do Diretório Municipal do partido, para escolha da Comissão de Ética. Entre os participantes da reunião conduzida pelo presidente Paulo Araújo, estavam o vice-prefeito da capital, deputado Tomás Correia, a secretária municipal de Promoção Social, Odaisa Fernandes, e os vereadores José Guedes, David Sá, Romão Batista e Waldemar Marinho, e o chefe de gabinete da Prefeitura de Porto Velho, Enjolras Araújo.

A Comissão escolhida tem na presidência o peemedebista José Augusto Leite Neto. Para a secretaria foi indicado Astrogildo Salomão, e o advogado Francisco Sales de Oliveira para relator. Aparecido Sebastião de Lima e Luiz Augusto Paiva Cardoso são membros da mesma Comissão, eleita por 22 votos contra um, dado por Newton Gurgel, que apresentou uma chapa alternativa, mas não obteve o apoio nem daqueles que indicou na composição da mesma.

Ao tomar posse como presidente da Comissão de Ética, José Augusto Neto destacou que "não presidirá um conselho de inquisição, mas que a Comissão atuará de uma forma democrática e justa, voltada para os legítimos interesses do partido.

Durante as discussões em torno da formação da chapa de escolha da Comissão de Ética, diversos peemedebistas fizeram pronunciamentos criticando a atuação do prefeito Jerônimo Santana e do deputado federal Orestes Muniz, afirmando que ambos "não devem se considerar donos do partido", declarações que constam na ata da reunião. Já o vice-prefeito Tomás Correia, único parlamentar que se fez presente, prestigiando o encontro peemedebista, foi muito aplaudido em suas colocações, assim como o vereador Waldemar Marinho, aquisição recente do PMDB, que em breve discurso revelou que "desde julho do ano passado vem trabalhando voltado para a defesa dos interesses do PMDB, inclusive na Câmara de Vereadores", onde até entrar para o partido, o vereador exercia a função de líder da bancada do PDS.

Também falando na ocasião, o vereador José Guedes, ressaltou o apoio que Waldemar Marinho, vinha dando ao PMDB e, falando sobre a situação do Estado em termos administrativos, foi categórico ao afirmar que "é bem melhor para o PMDB não ter um governador do que manter a Aliança Democrática", admitindo em seguida que "se esta situação persistir, será difícil ao PMDB ganhar a próxima eleição".

Jovens podem ser candidatos a governador

O deputado Tomás Correia (PMDB) deu entrada na Assembléia Legislativa, de emenda que propõe nova redação ao art. 63, da Constituição do Estado, que trata da idade limite para candidato ao Governo do Estado, reduzindo de 35 para 30 anos.

A nova redação apresentada pelo parlamentar, uma vez aprovada, fará com que o Art. 63, passe a dizer o seguinte: "O Governador e o Vice-Governador serão eleitos por sufrágio universal e voto direto e secreto, por um período de quatro anos, dentre brasileiros natos e maiores de trinta anos, no exercício dos direitos políticos e com domicílio eleitoral no Estado no prazo fixado em lei".

Justificando sua iniciativa, destaca o deputado que "inúmeros Estados já adotam a exigência mínima de 30 anos para ocupar o cargo de Governador. E não existe ciência que justifique ou prove que somente os maiores de 35 anos é que possuem probidade ou capacidade para bem administrar um Estado".

Ressalta Tomás Correia que "além disso, somos sabedores e testemunhas de inúmeros jovens que já despontam com sucesso no campo político-administrativo. A estes não devemos tolher a oportunidade de demonstrar a sua eficiência a serviço da vontade popular, só porque Lei Maior norteia, sem fundamento, limite de idade".

Angelin não define novos secretários

O governador Ângelo Angelin negou, ontem à tarde, já ter os nomes dos novos secretários de Segurança Pública e Indústria e Comércio. Enquanto isso, estão respondendo pelas duas pastas, SSP e SIC, o delegado Francisco Cruz, ex-adjunto de Solon Michalski, e o empresário Luiz Antônio, ex-adjunto de Sérgio Paio, exonerados dos cargos por terem vínculos políticos com os senadores Claudionor Roriz e Galvão Modesto (PMDB), que estão fazendo oposição ao Governo.

Pela manhã, o chefe da Casa Civil, Ayres Gomes do Amaral, negou que a secretária estadual do Trabalho e Promoção Social, Alzira Celleri Barbosa, tenha colocado o cargo à disposição do governador Ângelo Angelin.

- Dona Alzira despachou normalmente com o governador na quinta-feira, 10, e esse assunto não foi tratado. Além do mais, ela é uma pessoa muito dedicada, parecendo até que nasceu para o cargo que ocupa - disse.

- Quanto ao relacionamento do deputado Zuca Marcolino (PMDB) - marido de Alzira Celleri - com o governador Angelin, Ayres explicou que "é muito bom, tendo em vista a sustentação que aquele parlamentar dá ao Governo na Assembléia Legislativa".

O chefe da Casa Civil acrescentou que "qualquer comentário em torno da substituição de Alzira Celleri da Setraps é pura especulação", ao mesmo tempo em que negou interesse do governador Ângelo Angelin em demitir novos secretários, fato que só ocorrerá se houver necessidade em decorrência dos últimos acontecimentos políticos.

Concluindo, Ayres Amaral adiantou que as bases do PMDB estão exigindo providências contra os senadores Claudionor Roriz e Galvão Modesto, acrescentando que de todas as prefeituras e câmaras de vereadores do Estado estão chegando telexes de apoio ao governador Ângelo Angelin e a sua administração.

Vereadores exigem maior autonomia em reunião na praça

O encontro de Vereadores que aconteceu no último sábado, na praça Marechal Rondon, reuniu parlamentares da Capital, Jaru, Pimenta Bueno e Guajará-Mirim. Na ocasião foi discutido e reivindicado maior autonomia para os Municípios, através dos melhoramentos no repasse de recursos da União para os Municípios.

"Para que haja um país forte, nós entendemos que o Município tem que estar forte", este é um ponto principal para a conquista de autonomia, dito pelo vereador Álvaro Florêncio (PFL), que representou a presidência da CMPV no encontro de vereadores. Para ele tem que haver uma reforma tributária de emergência no âmbito municipal, porque "os Municípios não podem passar mais tempo atrelado pires na mão", disse ele.

Os Municípios têm para si apenas a arrecadação do IPTU e ISS, impostos sem sustentação para atender a demanda municipal. Todos os outros tributos gerados nos Municípios terminam no âmbito federal, que posteriormente faz repasse. Florêncio afirma que na hora deste repasse o Prefeito tem que estar afinado com o governo, para que não haja discriminação e a comunidade seja beneficiada com tal repasse.

A Carta de Rondônia, com o resultado do encontro, será redigida esta semana e encaminhada aos Municípios para colher assinaturas de todos vereadores em exercício. O adiamento do encontro em Belo Horizonte, que deveria ter acontecido ontem e o de Brasília, os dois encontros acontecerão no próximo mês, beneficiaram parlamentares, que poderão fazer da carta um documento mais abrangente das reais necessidades da reforma tributária para os Municípios.

Denatran quer agilizar implantação do cadastro

O diretor-geral do Departamento Nacional de Trânsito (DENATRAN), Délio Lins e Silva, esteve em Porto Velho conversando com o governador Ângelo Angelin, no sentido de agilizar a implantação do cadastro estadual no DETRAN.

A implantação do projeto viabilizará, em muito, os serviços do DETRAN, à nível estadual e do DENATRAN a nível federal para fiscalização. Tal projeto trata do cadastramento computadorizado de todos os elementos que permitem a identificação de veículos automotores, com um terminal de computador em Rondônia, composto de vários programas que, em comunicação com qualquer estado integrado pelo mesmo sistema, procederá a identificação imediata do auto e seu Estado de origem, facilitando assim a apreensão de veículos roubados.

Inicialmente foi repassado um recurso de 300 milhões de cruzeiros para implantação do projeto até junho e, posteriormente, viriam outros recursos para continuidade do projeto e manutenção. A receptividade do governador foi positiva, segundo Délio Lins e Silva.

Quanto a transformação do DETRAN de Rondônia em autarquia, o Diretor Geral do DENATRAN acha que é importante para que todos os Estados possam falar a mesma linguagem, mas que esse é um ato que somente o governador pode determinar, não cabendo a ele opinar.

ENERGIA ELÉTRICA

Governo quer acabar com racionamento

O governador Ângelo Angelin autorizou o presidente da Ceron, Olympio Barbanti, "a tomar urgentes providências no sentido de solucionar o problema energético do Estado", conforme ofício enviado à direção da Empresa, no qual o Governo reconhece ser bastante precária a situação de abastecimento de energia elétrica em todo o Estado, "muito embora estejamos envidando todos os esforços para minimizar o problema".

Através do ofício, o governador determina que as medidas de implantação dos serviços necessários para o aumento de geração, bem como a escolha das empresas que fornecerão as máquinas ou prestação de serviços, sejam tomadas de imediato, ficando a Ceron autorizada a adquirir o que for necessário, com dispensa de licitação, para agilização da execução dos serviços que digam respeito a desmontagem, transporte, revisão e montagem de unidades diesel, novas ou usadas, que venham a ser adquiridas no País ou no exterior.

O governador Ângelo Angelin autorizou, ainda, a Ceron a fazer investimentos da ordem de Cz$ 28.415.000,00, conforme o previsto no Programa de Dispêndios Global (PDG) para 1986, valor já aprovado pela Secretaria de Controle das Estatais (SEST).

Quanto a uma possível paralisação geral dos funcionários da Ceron, Olympio Barbanti revelou que o governador Ângelo Angelin está dando todo o apoio para que a Empresa solucione rápido o problema e disse ser solidário às reivindicações dos servidores. Entretanto, queixou-se da data dada pelo Sindicato dos Trabalhadores nas Indústrias Urbanas para que as reivindicações sejam atendidas: 22 de abril.

- Estamos fazendo tudo que está ao nosso alcance visando solucionar o impasse da melhor forma possível. Porém, temos pouco tempo. Se a data dada pelo Sindicato fosse até o final de maio, teríamos condição de apresentar uma boa proposta aos servidores - afirmou Barbanti.

SÉRGIO FIGUEIREDO DENUNCIA

Médicos querem desviar pacientes para Clínicas

O diretor do Departamento de Epidemiologia, Oadmil Monteiro, disse que a população pode ficar tranquila, "pois quando surge um caso de meningite, a Sesau é a primeira a ser notificada e imediatamente toma as providências necessárias. Quanto à vacinação, não há necessidade quando trata-se de casos isolados da doença, mas apenas quando é constatada uma epidemia, ou seja, quando o índice de letalidade é superior a 15 %, explicou.

Segundo a vice-diretora, houve apenas uma suspensão das aulas do período noturno como medida de precaução, até que fosse liberado o diagnóstico de uma aluna do colégio que foi acometida de desidratação e desnutria.

MENINGITE

Enquanto isso, o Departamento de Epidemiologia da Secretaria de Saúde manteve contato, ontem, com a vice-diretora da Escola de 1º e 2º Graus José Otino Freitas, Carlota Peres, localizada no Conjunto Marechal Rondon, que negou haver ali uma criança acometida de meningite.

Sérgio Figueiredo reconheceu, porém, que a Saúde no Estado não está 100 %. O Hospital de Cerejeiras, por exemplo, não tem nenhuma condição de funcionamento. Mas, de acordo com o secretário de Saúde, providências já estão sendo tomadas visando a aquisição de uma moderna unidade hospitalar para aquele município do menor espaço de tempo possível.

O secretário de Saúde, Sérgio Figueiredo, acusou, ontem, "alguns médicos" de estarem tentando denegrir a imagem da Saúde em Rondônia com o objetivo de desviar pacientes para clínicas particulares. Segundo Figueiredo, esta ação é feita juntamente com a Superintendência de Campanhas de Saúde Pública (Sucam) e Fundação Sesp.

Assembléia convida linhares para falar sobre tóxicos em RO.

O advogado especialista no combate aos tóxicos e autor de várias obras sobre a criminalidade e polícia científica, José da Cunha Linhares, falará amanhã no plenário da Assembléia Legislativa sobre o tráfico de drogas em Rondônia.

Em sua palestra, o conferencista abordará diversos temas. Ele defende, por exemplo, a tese de que o combate ao entorpecente deve partir da comunidade, através de campanhas de esclarecimentos. "A parte preventiva ou educativa deve ser enfocada no lar, na escola, na Igreja, nas entidades sociais, culturais, recreativas e desportivas".

Considera essencial José da Cunha Linhares que as medidas repressivas sejam dirigidas, principalmente, contra os traficantes. Além disso, ele pede maior rigor na fiscalização e comercialização de psicotrópicos e formação de professores especialistas no assunto.

O professor Linhares entende também que é "premente" a necessidade de implantação no Estado de um Conselho Estadual de Entorpecentes, tendo em vista as peculiaridades de Rondônia, posicionada ao lado da Bolívia, maior produtor mundial de cocaína. Este Conselho seria vinculado à Secretaria de Justiça com poderes normativos de deliberação coletiva, como também a proibição de anúncios na televisão e no rádio que glorificam o uso de drogas, inclusive o tabagismo, o uso do cigarro.

- Há no Brasil um número assustador de jovens viciados em aspirar cola, ingerir bebidas alcóolias e inalar emanações de gasolina, além de usar a maconha e a cocaína.

- Para a maioria dessa gente, o mundo se limita ao que vê na TV e ouve no rádio. Linhares acha, inclusive, que deve ser incluído na nova Constituição a ilegalidade no Brasil da transmissão de propaganda relacionada com as drogas, e isso inclui também o fumo.

AM faz 69 anos com novos equipamentos

Fundado em 15 de abril de 1917 o jornal ALTO MADEIRA - o mais tradicional órgão da Imprensa de Rondônia - está comemorando hoje 69 anos de existência já instalado em sua nova sede na avenida Jorge Teixeira (ex-Kennedy) depois de passar 50 anos no antigo prédio da rua Barão de Rio Branco, no centro da Capital.

Para o jornalista Euro Tourinho, diretor-geral do AM, esses 69 anos "representam muito para Porto Velho e para a região. Esta data importante é reconhecida por todos os cidadãos devido à conduta honesta e à seriedade da linha editorial do jornal que sempre foi um verdadeiro defensor da região. Nós acompanhamos o progresso deste Estado dia-a-dia".

Ressaltou ainda o jornalista Euro Tourinho que este progresso se caracteriza, hoje, pela aquisição, recentemente, de modernos equipamentos de composição a frio (assim chamada por não utilizar o chumbo quente dos antigos linotipos) "que deram uma nova feição ao ALTO MADEIRA". Frisou também o diretor-geral do jornal que os laboratórios fotográficos e de fotolitos "são os mais modernos, pois acreditamos no desenvolvimento da região o que nos leva, sempre, a investir buscando acompanhar este crescimento".

Segundo explicou Euro Tourinho, a nova sede do matutino será inaugurada, oficialmente, brevemente "com uma festa para que o público possa tomar conhecimento do que estamos fazendo pela Imprensa de Rondônia. Acreditamos que o ALTO MADEIRA, em matéria de equipamentos, nada fica devendo aos melhores jornais da Planície".

O INÍCIO

Falando sobre o início do jornal, Euro Tourinho - que trabalha na empresa há 31 anos - disse que não dá para comparar "pois os primeiros tempos eram tão difíceis que, às vezes, chego até a duvidar que conseguimos implantar tudo o que temos hoje". O ALTO MADEIRA saiu de um simples prelo de composição manual para uma rotativa de alta técnica e, brevemente, contará com um sistema de composição com raio laser que está sendo importado dos Estados Unidos.

O AM foi fundado pelo doutor Tanajura, o primeiro intendente do município de Porto Velho, e por Cincinato Elias Ferreira. Era um semanário. Com a morte dos dois, foi vendido para o ferroviário e jornalista Inácio de Castro e mais tarde adquirido pelo dono dos Diários Associados, Assis Chateaubriand. A partir de 1979 passou a integrar o Grupo Tourinho, juntamente com o jornal O RIO BRANCO, do Acre.

Dos tempos heróicos do início - quando por falta de papel, o jornal chegou a ser impresso em papel de embrulho nas cores rosa e azul - Euro Tourinho lembra a seguinte passagem: estava ele entretido na oficina com o fechamento de mais uma edição quando chega para uma visita uma comitiva de oficiais da Escola Superior de Guerra, acompanhada de Fernando Bandeira de Melho, filho de Chateaubriand, então o dono do jornal. Um dos visitantes elogiou a dedicação dos funcionários que trabalhavam usando o velho método de composição manual no que foi rebatido por Euro Tourinho que reclamou da administração da empresa que não comprava novos equipamentos. Só mais tarde é que ele foi informado que o filho do dono estava presente e ouviu toda a queixa.

Para o futuro, Euro Tourinho vê boas perspectivas principalmente se o Grupo Tourinho sair vencedor na concorrência em que disputa a concessão de um canal de televisão. "Se ganharmos vamos nos especializar em comunicação, montando a tv e uma rádio para formar um tripé com o jornal". Gratificado com a profissão que abraçou, "por mero acaso", Euro Tourinho acredita que o sucesso do ALTO MADEIRA vem do fato de o jornal ter uma linha de seriedade "onde o direito de cada um sempre foi respeitado". O AM conta, atualmente, com 62 funcionários entre redação, oficina e administração e tem representantes em todas as capitais brasileiras.

Vasp inaugura agência e terminal de cargas

A gerência da Viação Aérea São Paulo (Vasp) em Porto Velho tem duas importantes inaugurações hoje: a primeira, o novo terminal de cargas no aeroporto Belmont, com capacidade para 110 toneladas; a segunda, sua nova agência, situada à rua Tenreiro Aranha esquina com a Afonso Pena.

No aeroporto Belmont, o Terminal de Cargas da Vasp está, a partir de agora, preparado para comportar o suficiente para satisfazer toda a sua clientela, mesmo nos dias em que houver grande número de material em seus vôos cotidianos - são três normais e dois cargueiros, transportando uma média de 60 toneladas.

A inauguração deste Terminal de Cargas está prevista para as 16 horas e contará com a participação de autoridades estaduais, o governador Ângelo Angelin e secretários além de convidados e membros da diretoria da Vasp, em São Paulo.

AGÊNCIA

A nova agência da Vasp, situada à rua Tenreiro Aranha, tem espaço suficiente para que seus 119 funcionários entre gerentes e auxiliares possam desenvolver suas funções no sentido de melhor atender à sua clientela. Além de expedição e marcação de passagens, a Viação Aérea São Paulo conta, entre outros, com entrega e coleta de cargas, telefones à bordo, locação de automóveis, reservas de hotéis, relações com vencionais e diretivas.

Anteriormente, quando funcionava na avenida Sete de Setembro, a agência da Vasp, apesar dos esforços, vinha enfrentando a escassez de espaço físico, especialmente quanto à comodidade de seus clientes, o que ficou duas vezes melhor com o novo prédio amplo moderno, seguro e bastante funcional. Esta inauguração será às 20 horas.

Com essas mudanças, a Vasp está investindo, em Porto Velho, recursos da ordem de 585 mil cruzados, ampliando as instalações e, consequentemente, suas ações no Estado para atender muito melhor à crescente demanda e as necessidades de agilização no manuseio de cargas elétricas.

DIRETORIA

Para participar dessas inaugurações da Vasp, estão na Capital os seguintes gerentes e assessores: Celso Manoel Marta, assessor de Relações Públicas; Sebastião Spindola, que assume a gerência; Walter Freitas, assessor de Comunicação Social; Jorge Mortinaga, gerente do Departamento de Administração de Bases; Paulo Nascimento, representante do Departamento Central de Aeroportos; Maria Sanches Molina, representante do superintendente de Marketing; Pablo José dos Santos, Departamento de Cargas; José Carlos Mancinelli, superintendente de Tráfego; Waldir Pertemar, assistente de Tráfego; Paulo Gonçalves, diretor do Departamento de Vendas; Luis Antônio Oliveira Cabral, gerente do Departamento de Vendas; José Nelson Ferreira, Divisão de Vendas Nacionais e ainda João da Silva Linhares Neto, que até então respondia pela gerência local.

NOVO GERENTE

Sebastião Espindola assume, este mês, o cargo de gerente-geral da Vasp na cidade de Porto Velho, Rondônia, em substituição a Sidney Faria de Moraes.

Sebastião Espindola, 33 anos, casado, ingressou na Vasp há 5 anos como gerente-geral de Salvador. Sempre trabalhou como secretário, tendo iniciado suas atividades na extinta Panair do Brasil. Trabalhou também em funções executivas, em empresas como a Swissair, como a agência de viagens Mello, organizou e participou de vários eventos no exterior.

VENDE-SE

Um Passat, dez 80, em perfeito estado de conservação. Tratar pelos fones: 221-7196 e 221-1370.

Posseiros invadem terras dos índios Gavião e Arara

Começou ontem em todo o país a Semana do Índio. Em Rondônia, não há motivo para festas. Cerca de 50 famílias voltaram a invadir a terra dos índios Gavião e Arara, no igarapé Lourdes, no município de Ji-Paraná. Segundo nota divulgada pela Comissão Pastoral da Terra e Conselho Indigenista Missionário, "nos últimos anos esta área tem sido palco de constantes conflitos, onde interesses de fazendeiros, madeireiros, mineradoras, políticos, empresários e grileiros têm provocado intensa invasão dessa área indígena, com a participação do Incra".

Diz ainda a nota que "centenas de famílias sem terra, jogadas irresponsavelmente à beira das estradas ou das cidades foram usadas como ponta-de-lança desses interesses. Em abril do ano passado, umas 500 famílias que haviam invadido a área foram retiradas com força policial e receberam a promessa de serem reassentadas em outro local".

A Comissão e o Conselho reafirmam "apoio incondicional aos índios Arara e Gavião com relação à integridade de seu território, conforme artigos 19 a 22 da lei 6.001 (Estatuto do Índio)". As duas entidades pedem ainda que o Incra promova o reassentamento dessas famílias de posseiros "em lotes e condições idênticas às que se encontravam".

- Tememos que situações como estas voltem a se repetir e alastrar nas demais regiões do Estado uma vez que não existe uma democratização do acesso à terra e mais de 50 mil famílias continuam sem terra. Ao tomarmos essa posição a fazemos acreditando que em nosso país há condições e terra para se construir uma sociedade em que haja condições de moradia, trabalho e vida digna para toda a população. O que impede isso é a concentração de terra e uma situação política que joga os pequenos uns contra os outros - conclui o documento.

Cimi e CNBB acusam política indígena

A Semana do Índio será comemorada este ano dos dia 14 a 20 próximo, numa promoção do Conselho Indigenista Missionário e Conferência Nacional dos Bispos do Brasil. O tema central é "Terra dos índios, direito sagrado".

Entendem o Cimi e a CNBB que "desde que os europeus aqui chegaram, a luta dos povos indígenas, tem sido pela manutenção, de sua terra. Tanto na Colônia, como no Império, tanto na Velha República, como na Nova República, os discursos humanitários e muitas vezes até cristãos, têm-se chocado com uma prática anti-indígena e até assassina".

Para as duas entidades, atualmente, as áreas problemáticas são as do Projeto Carajás, no Pará, Maranhão e Norte de Goiás, e o Polonoroeste, em Mato Grosso e Rondônia, onde " a instalação de grandes projetos financiados pelo capital multinacional tem desestruturado comunidades inteiras".

- Nestes últimos 20 anos vimos as terras dos índios serem invadidas no Mato Grosso, Rondônia e Pará por diversas frentes colonizadoras. Muitos territórios indígenas estão sendo tragados no Sul pelas águas dos grandes lagos das represas e hidrelétricas. As empresas mineradoras e o garimpo estão invadindo áreas indígenas e acossando povos nativos em quase toda a extensão da Amazônia - dizem o Cimi e a CNBB.

Acreditam o Conselho Indigenista Missionário e a Conferência Nacional dos Bispos que a terra é "a garantia do futuro dos povos indígenas, único caminho para a sobrevivência de seus filhos, não como marginalizados, mas como homens livres, senhores de seu futuro e semeadores de uma sociedade alternativa, não dominada pelo dinheiro e corrupção, mas pela justiça, partilha, fraternidade e igualdade.

CONSELHO JÁ TEM 14 ANOS DE EXISTÊNCIA

O Conselho Indigenista Missionário é um organismo ligado à Conferência Nacional dos Bispos do Brasil, criado em 1972 para ser a expressão da presença religiosa junto aos povos indígenas. Suas finalidades são: coordenar e articular a pastoral indigenista, a nível nacional e regional e apoiar diretamente os agentes de pastoral nas bases missionárias; defender os grupos indígenas, particularmente na sua luta pela terra e autodeterminação; conscientizar a sociedade nacional em torno da causa indígena.

São membros do Cimi todos os bispos e prelados católicos do país em cujas dioceses ou prelazias há comunidades indígenas; os superiores locais e regionais dos missionários que trabalham nas comunidades indígenas; aqueles que trabalham de modo estável, ativa e diretamente na pastoral indigenista e o membro da Comissão Episcopal de Pastoral responsável pela linha missionária da CNBB.

O Cimi mantém um processo permanente de formação de agentes de pastoral, oferecendo: cursos para iniciantes e de reciclagem; cursos específicos (lingüística, alfabetização, saúde, antropologia); subsídios e material de estudo; estágios e acompanhamento. A pastoral indigenista idealizada pelo Cimi, "se entende como um serviço de evangelização".

A linha de ação do Conselho baseia-se em três itens: Terra (apoio aos povos indígenas no direito que têm de recuperar e garantir o domínio de sua terra), Cultura (reconhecer, respeitar e apoiar o direito que os povos indígenas têm de viver segundo sua cultura, animando os grupos em desintegração para que se revitalizem) e Autodeterminação (apoio aos índios na reconquista do seu direito de ser sujeito de sua história, sem tutela, sem paternalismo).

O Secretariado Nacional do Cimi funciona em Brasília e o Conselho ainda está estruturado nas seguintes regiões brasileiras: Cimi/Sul, em Xanxerê, Santa Catarina; Cimi/Leste, Vitória, Espírito Santo; Cimi, Nordeste, Paulo Afonso, Bahia; Cimi MA/GO, em Bom Jardim, Maranhão; Cimi Norte I, Manaus, Amazonas; Cimi Norte II, Belém, Pará; Cimi/AC, em Rio Branco; Cimi/RO, em Porto Velho; Cimi/MT em Cuiabá e Cimi/MS em Dourados.

Aberta mostra na Sudeco

Porto Velho conquistou mais um espaço artístico, desta vez a Galeria Afonso Ligório no prédio da Sudeco. A inauguração foi ontem com a participação do governador Ângelo Angelin, além de outras autoridades civis e militares. A exposição inaugural é sobre "50 Anos de Casa Grande e Senzala", obra do sociólogo Gilberto Freyre, editada pela primeira vez em 1933 e que permanece na cidade até o dia 4 de maio.

A criação de uma nova galeria de artes foi um trabalho conjunto da Sudeco, através de sua coordenadora Goianita Baleeira Martins Vieira e da Secet, pelo secretário Reymundo Nonnato Castro. O nome da galeria foi escolhido em homenagem a um artista da terra considerado como um baluarte da arte de Rondônia, Afonso Ligório que retratou em suas obras a antiga Porto Velho. Presente à homenagem póstuma compareceram a irmã de Ligório, Alice Duarte Gomes e Silva e quatro sobrinhos. O padre Mário Castagna da paróquia Nossa Senhora de Fátima no Areal, abençoou o local e falou sobre o artista, que morreu solitário e na miséria, ressaltando que a arte não é feita para ficar na terra, é para ficar no reino de Deus.

O governador Angelin, em seu discurso falou da importância dos trabalhos dos artistas, que vêm crescendo e se desenvolvendo junto com o jovem Estado e prometendo incentivos a todos aqueles que se dedicam e têm o dom da cultura artística. O secretário da Cultura Raymundo Nonnato Castro, ressaltou que a tarde de ontem foi uma tarde histórica para a cultura rondoniense.

Os artistas, apesar de satisfeitos com o novo espaço, só lamentam a falta de apoio das autoridades, para a criação de uma oficina própria, onde possam trabalhar com espaço físico e materiais cedidos pelo governo. Com relação a este fato, Nonnato Castro disse para que eles não se preocupem, pois brevemente será criada uma Fundação com objetivo de suprir esta deficiência.

O acervo que inauguraram a galeria não estava completo, pois, por problemas de peso, os suportes dos quadros tiveram que seguir para Campo Grande, mas Vera Lúcia prometeu que hoje a exposição estará completa. Outro fato que causou estranheza a alguns visitantes na exposição inaugural foi a falta de quadros do artista que deu nome à Galeria.

ATA DE REUNIÃO PARA FUNDAÇÃO DA "ASSOCIAÇÃO COMERCIAL E INDUSTRIAL DE PRESIDENTE MÉDICI-RO"

Reuniu-se nesta cidade de Presidente Médici-Estado de Rondônia, aos 11 (onze) dias do mês de abril de 1986, (MIL NOVECENTOS E OITENTA E SEIS) às 20:40 (vinte e quarenta minutos). Reuniram-se os Representantes das Classes Empresarial de Presidente Médici-RO, com o intuito de fundar a "Associação Comercial e Industrial de Presidente Médici", entidade esta sem finalidades políticas, religiosas, ou lucrativas; e que terá a finalidade de defender os interesses da classe empresarial, ser o órgão representativo das Classes, promover a expansão econômica do Município, Região e do Estado.

Assinam a presente ATA de fundação, todos os presentes.

Presidente Médici-RO, 11 de abril de 1986.

"ASSEMBLÉIA GERAL"

"ATA DE APROVAÇÃO DOS ESTATUTOS"

Reuniram-se aos 11 (onze) dias do mês de abril de 1986, (Hum mil novecentos e oitenta e seis), os empresários de Presidente Médici-RO, fundadores da Associação Comercial e Industrial de Presidente Médici-RO, com a finalidade de elaborar, discutir e aprovar os estatutos da mesma.

Após o exposto, foram aprovados os Estatutos que serão publicados em jornal de circulação e procedido o seu registro nos órgãos competentes.

E por estarem de acordo assinam o presente ATA os associados fundadores.

Presidente Médici-RO, 11 de abril de 1986.

ASSEMBLÉIA GERAL

"ELEIÇÃO DA 1ª DIRETORIA"

Os associados fundadores, propuseram nesta data, 11 (onze) de abril de 1986, às 23:35 hs a eleição da 1ª Diretoria do Conselho Fiscal e do Conselho Deliberativo, procedendo a votação por aclamação, a saber:

"DIRETORIA"
PRESIDENTE - Ferrão Francisco Leme de Carvalho
1º Vice - José Antonio Lopes Balau
2º Vice - Mauro Silva
1º Secretário - Josair Mesquita Toledo
2º Secretário - Alcides Alves de Lima
1º Tesoureiro - Vicente Tomaz Neto
2º Tesoureiro - Antonio Medeiros Mota
Secretário Geral - Osvaldo Vieira Santos
Vogal - Cidinei Polentini

"CONSELHO FISCAL"
Gerson Gomes da Costa
Ermantino Venâncio da Silva
Mauro Polentini

"SUPLENTES"
Cupertino Venâncio da Silva
José Ribeiro da Silva
Valdecir Vilela dos Reis

Presidente Médici, 11 de abril de 1986.

ESTADO DE RONDÔNIA
TRIBUNAL DE CONTAS

NOTA DE AGRADECIMENTO

O presidente do TRIBUNAL DE CONTAS DO ESTADO DE RONDÔNIA, Conselheiro Dr. JOSÉ BAPTISTA DE LIMA, em face do sucesso obtido na solenidade de inauguração do edifício sede do Tribunal de Contas e da XVI Reunião do Centro de Coordenação dos Tribunais de Contas do Brasil, e convicto do dever cumprido na missão que lhe foi confiada, vem de público manifestar o seu eterno e sincero agradecimento: ao Governo do Estado, na pessoa de Sua Excelência professor Angelo Angelin, ao Presidente da Assembléia Legislativa, na pessoa de sua Excelência deputado Amizael Gomes da Silva; Presidente do Tribunal de Justiça, na pessoa de Sua Excelência desembargador Dr. José Clemenceau Pedrosa Maia; aos Secretários de Estado, e em particular ao Dr. Adelino Gurgel do Amaral, Secretário de Estado de Obras e Serviços Públicos; ao Dr. Raimundo Nonnato Castro, Secretário de Estado de Cultura, Esporte e Turismo; ao Dr. Ayres do Amaral, secretário de Estado Chefe da Casa Civil; ao Dr. José Lacerda de Melo, Secretário de Estado do Planejamento e Coordenação Geral; aos deputados; ao Prefeito Dr. Jerônimo Garcia de Santana; ao presidente da Câmara Municipal de Porto Velho, Dr. João Batista Coêlho; aos vereadores; ao Ministério Público; ao Comando da Polícia Militar e em particular a Banda Marcial; à Centrais Elétricas de Rondônia S/A - CERON, pela garantia no fornecimento de energia; à Centrais Elétricas do Norte do Brasil - ELETRONORTE, na pessoa do Dr. Adalton de Souza Pinto e Construtora Norberto Odebrecht S/A, na pessoa do Dr. Silvio de Souza Queiroz, pela recepção oferecida aos representantes dos Tribunais de Contas de todo Brasil à ABAV pelo excelente trabalho de recepção; aos jornais: O Estadão, Alto Madeira, O Imparcial, A Tribuna; às TV's Rondônia e Nacional; às emissoras de rádios: Eldorado, Rondônia, Parecis, Caiari e Nacional; aos presidentes de Câmaras e vereadores das cidades do interior; aos funcionários do Tribunal de Contas do Estado de Rondônia; aos representantes de todos os Tribunais de Contas do Brasil; aos conselheiros, e em particular ao vice-presidente Dr. Bader Massud Jorge, Dr. Miguel Roumié, Dr. José Gomes de Melo, Dr. Zoomar Procópio de Olivera, pelo apoio que me foi dado, sem o qual não seria possível realizar tão difícil, porém nobre missão, e finalmente a todos que se fizeram presente, a minha família e a Deus sobre todas as coisas.

CONSELHEIRO DR. JOSÉ BAPTISTA DE LIMA
PRESIDENTE

Soldado matou a família e suicidou-se com 38

O soldado Alfredo Souza Filho da Política Militar foi o protagonista ontem da primeira grande tragédia do estado este ano. Por volta das nove horas da manhã ele matou a esposa, dois filhos e em seguida suicidou-se utilizando um revólver calibre 38. O crime múltiplo aconteceu na rua Sete, entre Amazonas e Raimundo Cantuária, no bairro Nova Porto Velho.

Por volta das nove horas, durante o desentendimento que tivera com a esposa, o soldado Alfredo Souza Filho, de 24 anos, pegou o revólver calibre 38 e começou a execução sumária de sua família.

Primeiro, ele matou a esposa Maria Luci Borja e em seguida apontou o revólver em direção aos filhos, todos menores. Ele executou Bruno Alexandre Souza da Silva e marco Aurélio Souza da Silva.

Concluindo o quadro trágico à sua frente, ele apontou o revólver para a cabeça e disparou. O tiroteiro chamou a atenção dos vizinhos que chegaram ainda temerosos ante a possibilidade de também serem vítimas.

Mas dentro da residência humilde tudo já estava consumado. Quatro corpos ensanguentados jaziam enquanto a arma ainda permanecia na mão direita do soldado.

Uma radiopatrulha da PM foi ao local atendeu a ocorrência e cuidou da tramitação formal. Na 5ª Delegacia foi lavrado no livro de registros, os dados primários da tragédia.

COMOÇÃO

O acontecimento comoveu os moradores vizinhos e todas as pessoas que tiveram acesso à cena. As duas crianças ainda de fraldas, sendo que uma deveria estar dormindo, destruídas pelas balas. A mulher, fazendo figa com as duas mãos, como se quisesse resistir à morte. O soldado estava ainda fardado e segundo testemunhas chegara do Palácio do Governo momentos antes, onde havia cumprido plantão.

O trânsito fez novas vítimas no final de semana.

CARRO BATE NO POSTE E FERE 7 NO FLORESTA

Nem mesmo o rigor com que a Polícia Militar vem realizando as blitz para tirar de circulação os carros que trafegam ilegalmente tem feito cair as ocorrências de acidentes de trânsito na capital. O final de semana foi um exemplo claro disso. Num só acidente acontecido no conjunto Floresta, envolvendo um caminhão que bateu num poste, nove pessoas ficaram feridas e tiveram que ser atendidas no pronto-socorro. Na rua Alexandre Guimarães, bairro do Areal um casal de motociclistas foi atropelado por um automóvel, Maverick. Os dois saíram feridos e o motorista João Batista sofreu fratura exposta na perna esquerda.

Quando voltavam de um balneário, duas famílias que estavam no caminhão JP6165 ficaram feridas pois na rua do Cravo da Índia, o veículo bateu num poste.

No acidente saíram feridos o motorista Euzires Alves Mariano, Claurice Alves Mariano, Irleno de Oliveira Ayres, Euronorte de Oliveira Ayres, Janaina Almeida, Joison Batista Mariano, Cleunice Alves Mariano, João Valmir Alves Mariano e Eunice Alves Mariano. Após medicados, foram todos liberados.

Na rua Alexandre Guimarães o Maverick FA-7428 dirigido por Francisco rocha Gonçalves, atropelou a motocicleta CB-688 em que estavam João Batista e Margarida Gonçalves. João sofreu fratura exposta na perna esquerda enquanto sua companheira Margarida, escoriações na cabeça ombro e braços. O motorista Francisco Gonçalves também sofreu ferimentos leves na cabeça.

SSP: substituto de Canal gera especulação

Passados cinco dias da demissão do secretário de Segurança Pública Solon Canal Michalski, a escolha de seu substituto ainda é objeto de especulações. O primeiro reflexo de que a falta de comando pode

causar foi visto ontem: as delegacias estavam apáticas apesar do final de semana ter sido muito violento em razão do alto consumo de bebidas alcoólicas e da quantidade de armas de fogo que as pessoas estão utilizando.

Por enquanto, o secretário de Segurança Pública, é o coronel Francisco Cruz, nomeado adjunto em setembro do ano passado. Encarado como um candidato natural a ser oficializado no cargo, Cruz só está reservas e correndo em busca da cadeira que foi de Solon Michalski.

Ele prefere observar o quadro e declarar que não tem feito outra coisa senão responder interinamente pelo cargo de Secretário como exige o momento. Tem quase 15 anos de militância na vida policial, tendo passagem pela Polícia Federal onde atuou antes de vir para Rondônia servir à SSP.

OUTROS CANDIDATOS

Na linha sucessória, o nome do advogado Lipio Vieira de Jesus foi apontado após a demissão de Solon Canal como futuro secretário de Segurança Pública. O palácio Presidente Vargas não confirmou esta possibilidade e pelo menos mais três outros nomes surgiram.

O promotor Edmilson Matos Fonseca, tem seu nome defendido por alguns grupos que vêem nele a possibilidade de acabar com a corrupção na polícia local; advogado Pedro Marinho, ex-delegado e que é candidato desde que saiu da SSP há pouco menos de um ano. Finalmente, outro promotor, Telmo Fortes, que também é tido como "secretariável" e teria iguais condições de trabalho que a de seu colega Edmilson Fonseca.

Nas delegacias, os comentários estão importando muito. Os delegados só querem que o futuro secretário seja também policial para que a linguagem seja a mesma e que facilite o diálogo notadamente quando se for tratar de assuntos operacionais.

Alguns deles arrolaram entre as falhas do ex-secretário Michalski, o fato de "não entender nada do procedimento policial e atribuir seu desconhecimento a uma pessoa descentralização do trabalho que cada mais via que entregar as responsabilidades e ficar com os elogios quando o trabalho fosse bem realizado".

Para os policiais no atual estágio em que Rondônia se encontra, com a SSP à beira da falência, um secretário leigo no trabalho que vai ter que exercitar vai ser apenas mais um desastre em meio a muitos os que aconteceram na atual administração.

"É evidente que a SSP terá que realizar sua parte política também, mas se ele vier a ser administrada em razão da política que pode render votos, não nos responsabilizaremos pelos resultados", admitiram ontem dois delegados que discutiam a sucessão na SSP.

Demitido, Ady vai recorrer

O presidente da Associação dos Funcionários da Polícia Civil, Ady Alves, demitido dos quadros da Secretaria de Segurança por decreto do presidente José Sarney na semana passada prometeu ontem, recorrer da medida por considerá-la injusta, tendenciosa e ato de manobra política com a finalidade de prejudicá-lo. "Se a intenção era aniquilar a liderança que tenho, agradeço porque ganhei promoção grátis e fiquei ainda mais fortalecido. De qualquer forma o processo administrativo em que sou acusado de corrupção é falho, fruto de perseguições e posso provar isso "disse ele ontem pela manhã".

Na pequena sala em que funciona a sede da entidade, na Central de Polícia, Ady alves recebeu ontem pela manhã a solidariedade dos colegas e a promessa de que terá apoio se resolver recorrer da medida.

Em meio a cópias de depoimentos que o isentavam de acusações de corrupção, Ady lamentou que a perseguição da qual se diz vítima tenha sido tão mal feita.

"Tenho provas escritas de que havia policiais proibidos de falar comigo. Só a liderança que represento pode explicar tanto temor em relação à minha pessoa", justificou Ady.

Ele mostrou ontem declaração de dois policiais que compunham a comissão disciplinar encarregada de apurar denúncia de corrupção na qual os agentes dizem que havia indícios claros de inocência, mas que não puderam trabalhar com tranquilidade pois o presidente da comissão, delegado Pedro Alves de Lima os impediu de assistir depoimentos e os fez assinar documentos sem que pudessem ter conhecimento do teor.

Foram estes depoimentos que posteriormente foram transformados em processo administrativo que finalmente foi concluído em Brasília e que resultou na demissão de Ady Alves.

Segundo o policial demitido, os políticos do Estado, descontentes com a liderança que conquistou à frente dos associados podem ser causa do teste final para o processo administrativo. Apesar disso ele pretende continuar à frente da entidade e para isso dispõe de um abaixo assinado em que os companheiros, solidários, pedem que dirija a associação.

"Eu agradeço a propaganda que fizeram para mim, mas vou recorrer porque houve má fé na condução desse processo administrativo e não será dessa forma que vão me aniquilar", finalizou Ady.

"SALOMÉ" ROUBA GARIMPEIRO

O marginal conhecido por "Salomé", que passou algum tempo fora de atividades em Porto Velho voltou a atacar neste final de semana. Num caminhão F-1000 com uma faixa vermelha, ele mais três marginais atacaram o garimpeiro Wilson Braga Gouveia e o algemaram para roubar 200 cruzados.

A vítima foi sequestrada e levada para uma estrada vicinal na BR 364. Lá o algemaram, espancaram e tomaram os 200 cruzados. Em seguida abandonaram o garimpeiro alertando-o para ter mais dinheiro na próxima oportunidade.

Outro sequestro aconteceu na rua Raimundo Cantuária no bairro Nova Porto Velho na noite de domingo. O comerciante José Lucas [illegible], 24 anos envolveu-se num acidente de trânsito e livrou-se [illegible] os prejuízos causados ao outro veículo, na manhã de segunda-feira.

Entretanto às 21 horas de domingo ele foi sequestrado por um homem identificado por Valdir que juntamente com outros quatro companheiros, colocaram um capuz em sua cabeça e o levaram para a BR 364 onde sob mira de revólveres, foi obrigado a jurar que daria seis mil cruzados na manhã de ontem aos sequestradores ou morreria. Embora fossem assustado, comprometeu-se [illegible] de qualquer maneira na manhã de ontem. José Lucas foi à 3ª Delegacia onde prestou queixa e aguarda agora que o delegado Silvio Machado resolva o problema.

NOTA DE FALECIMENTO

Dalila Passos Bentes (esposa), filhos, genros e netos, cumprem o doloroso dever de comunicar a morte de Aluízio do Valle Bentes, ocorrida ontem em Goiânia (GO), onde será sepultado hoje, e convidam demais parentes e amigos para assistirem a missa de 7º dia que mandarão celebrar dia 21 próximo, na Igreja Sagrado Coração de Jesus - Catedral, às 10:30 hs.

ATRÁS DAS GRADES

BLITZ

Dezenas de motocicletas que trafegavam irregularmente no final de semana, notadamente os que voltavam dos balneários foram surpreendidos por uma blitz realizada pela Polícia Militar na BR 364. Quem não tinha capacete ou documentos, ficou sem o veículo. Nem mesmo um funcionário da PM foi poupado. A moto dele foi apreendida para "dar exemplo aos demais".

GARFADA

O funcionário público Alfredo da Silva Filho, 25 anos, morador da rua Sete, bairro Nova Porto Velho chegou enjoado em casa no final de semana e teve uma surpresa ao repetir as brigas comuns com sua esposa Maria Lúcia da Silva. Ao invés de ouvir calada, ela pegou um garfo e acertou várias vezes o marido. Ele prometeu não repetir mais as cenas. Os dois vão ter ainda uma audiência na Delegacia da Mulher.

NERY

O agente policial Valter Nery, depois de ter a prisão preventiva revogada, transitou ontem pela Central de Polícia. Ele disse que não quer saber de entrevistas nem de fazer comentários sobre sua vida atual. Definiu essa posição como uma forma de "evitar mais complicações" e prometeu: "quando resolver falar mesmo, só direi as coisas certas".

FACA

O pedreiro Hernandes Gomes Ferreira, 37 anos, inflamou-se de coragem no domingo após consumir toda a cachaça que foi possível tragar. Depois, tirou uma faca da cintura e bradou sua grandeza como se fosse um Tarzan decadente. Populares tomaram sua faca e o mandaram sumir do bairro Floresta, onde tudo aconteceu. Ele ainda quis bancar o valente, mas acabou detido e entregue ao cabo Miranda, da Polícia Militar que passava numa radiopatrulha.

TESOURA

A doméstica Alaide Rapo da Costa, teve uma discussão com a vizinha conhecida apenas por "Francisca", no beco São José, na tarde de domingo. Isso seria comum, a não ser pelo desfecho. "Francisca" deu tesouradas em Alaide que teve que ser levada para o pronto-socorro onde foi costurada. "Francisca", que não é costureira, está desaparecida mas vai ter que se apresentar ao delegado Daro Xavier, na 3ª Delegacia.

FLAGRANTE

O técnico em contabilidade Francisco Mesquita da Silva, 32 anos, resolveu no final de semana, "pular o muro" e divertir-se com uma amiguinha no Centro da cidade. Mas tinha sido seguido pela esposa, Maria Raquel Trindade. Na saída da casa da "outra", Francisco encontrou a esposa e o escândalo foi inevitável, ele perdeu a cabeça e tacou o braço em Raquel que está grávida. Vai ter problemas na Delegacia de Defesa da Mulher.

CRUZADO

O radialista Isaac Ventura apitava um jogo de futebol no campo do Flamengo na manhã de domingo quando ganhou dois cruzados e a promessa de muito mais. O jogador José Carlos Oliveira Paz, não concordou com a expulsão e largou o sôco na cara do juiz. Resultado: um nariz quebrado e a promessa de que vai apanhar ainda mais. O juiz registrou queixa na 1ª Delegacia por lesões corporais.

Marlene Poltin

O NIVER DE BERNADETE

Na quinta-feira passada, numa demonstração espontânea de amizade, funcionários da SEDUC homenagearam a professora EDNA BERNADETE pela passagem do seu aniversário. A festinha foi no restaurante da ASPRON. No contexto, abraços, parabéns e presentes.

ALCEU VALENÇA NESTA CITY

Uma boa pedida é assistir o show de ALCEU VALENÇA, no próximo dia 16, no Ginásio Cláudio Coutinho, a promoção é do Clube Recreativo JAMARI.

COQ E BELEZA

Na sexta-feira da semana passada a SOTHYS, através da sua representante neste Estado que é a morenesa AUXILIADORA GONÇALVES, ofereceu um coquetel na sede do Clube dos Oficiais do 5º Bec e movimentou as secretárias com um audio-visual sobre seus produtos, apresentou o cabeleireiro da casa, o simpático SILVINHO e, também, um desfile de penteados. Houve sorteio de brindes e a esteticista da Sothys, Zizina Veloso, mostrou o seu galabarito profissional executando uma limpeza de pele em uma das convidadas.

Foto 1 - Auxiliadora comandando a tarde de beleza oferecida pela Sothys.

Foto 2 - A esteticista Zizina, demonstrando toda a sua competência no rosto da simpática Sarly Moraes.

Foto 3 - Entre as convidadas estavam as elegantes Sirlene Coldebane e Maria Silvia.

Foto 4 - As manequins que exibiram os penteados trabalhados pelo Silvinho são Daniela Tourinho, Karla Veronica e Alice Moreira.

HILARIANTE

De uma ingenuidade sem igual foi a crítica feita pelo vereador PEDRO STEITHOS contra o Secretário de Educação, GILBERTO TELES, com relação às cartilhas "Paraíso do Saber". O Secretário, num gesto sensato e cortês, encaminhou-se aos vereadores visando dar conhecimento aos representantes do povo, sobre um trabalho técnico e muito eficiente voltado para as necessidades dos nossos educandos. Disse o Vereador que as cartilhas deveriam ser mandadas para quem de direito. Aí é que a coisa ficou engraçada...hilariante! Ora, será que aquele edil achou que as cartilhas foram feitas só para ele? Quando ele recebeu a sua os alunos já estavam de posse há muito tempo, ou seja, as cartilhas foram distribuídas nas escolas no tempo hábil exigido pelo sistema educacional, pois a preocupação da SEDUC é com o aluno! Quanto ao cartão de "baixo", será que o nosso vereador não merece tal deferência? Oh, gente! cada vez fico mais surpresa com a percepção dos nossos amadores.

Jantando no CARAVELA DO MADEIRA o empresário REYNALDO TEIXEIRA (GUAPORETUR) e sua Léo.

Foto 8 - Numa mesa bem movimentada no Caravela do Madeira registramos os simpáticos HUGO MOTA, ALCINA, HAROLDO LEITE e ROSÁRIO.

Empresário LUIZ TOURINHO após dois dias em Manaus agora em Brasília cuidando de "business"

CIRCULANTES

A vinda do ex-governador JORGE TEIXEIRA, a este Estado, já está virando novela. No último capítulo ele não vinha mais. Agora os boatos voltaram a se fortalecer anunciando que ele virá. Será?

Dizem as pessoas que circulam pela BR-364, que o povo daqueles bairros está chorando a saudade do TEIXEIRÃO. Se for verdade, sem dúvida, JORGE TEIXEIRA será uma grande bandeira para o Partido que aderir.

Sábado 5, as clientes do SALÃO FLINE (Leia-se ELZA AFONSO) comemoraram o NIVER da querida GEYSA CASTANHEIRA com parabéns, cortes e belos.

Na semana passada, no CHAPLIN, os amadérrimos SÉRGIO VALENTE e MARILDA TEIXEIRA deram um show no concurso do KARAOKÊ.

APARÍCIO CARVALHO está de volta a BOM DIA RONDÔNIA. Já tava fazendo falta, fio...

De A GATA E O RATO estão estudando um casal que compõe o nosso cenário. Por que o rato???

Muitas mulheres desta cidade estão em movimento para concorrerem às eleições quando novembro chegar. Tá lá gostando! Se todas as mulheres votarem nas companheiras, certamente teremos uma bancada feminina. Vai ser o maior MUF, ora se vai...

Devido a falta de luz no AM, nossa coluna não saiu no sábado retrasado e sim no domingo, porém com várias incorreções. É que a repatriada do Alto Madeira não está acostumada a trabalhar à luz de vela. Tem dó B. Coroa!

Achei simpático o vereador ROMÃO (PMDB) quando disse: "O que o Partido pegou foi uma BOMBA-RELÓGIO, sem ponteiros, para desarmar, o que se constitui um sério problema", isto fazendo referência as colocações da oposição(?) sobre a atuação do governo. Sem apoio!

Quem diria... O PTB que foi a maioria na Assembléia Legislativa (eleições 82) está reduzido a um representante. O deputado mais votado foi o vereador FRANCISCO NOGUEIRA.

A cantora FAFÁ DE BELÉM foi escolhida pelo presidente SARNEY e comunicou-lhe que será candidata a Deputada pelo PMDB do Estado do Rio de Janeiro.

Uma notada marcetibeu foi promovendo pelos queridos CHAGAS NETO e IRENE. Tudo girou em torno da simpatia de SERGIO VALENTE. Na próxima eu conto.

O cantor ALCEU VALENÇA dará entrevista coletiva, na tarde do dia 16, aqui na Cidade, para os Colunistas Sociais e Diretores desta passagem.

O Dr. ORLANDO PEREIRA DA SILVA secretário de Brasília (mais matutos) conversou com a alta cúpula do Ministério da Fazenda e participou também da assinatura de contratos, dentre os quais um que versa na venda do B.M. para aqueles compras concorrentes das Fábricas do Sul do País. Orlando Pereira é Diretor do Departamento Administrativo Tributário da Secretaria de Fazenda.

Nossos parabéns para os aniversariantes MIRACY LOPES (dia 7/04), BENEDITO BONDON (dia 10/4), GLORINDA CINTRA BONDON (dia 11/04), JOÃO ADOLFO KASPER e ALZIRA SILVEIRA BARBOSA (dia 10/4).

Apesar dos boatos o presidente do BURON, CLAUDIO BEDELO, muito tranquilo, vai levando a sério o seu trabalho à frente daquela Casa Creditícia. Domingo ele viajou a Brasília, onde participa de uma mesa redonda com nomes maiúsculos do Banco Central.

Quem está revolucionando este período em matéria de conhecimento e assessoria é a OCUPRATA, que atende pelo telefone 221-5148. Seu cliente está gostando do seu trabalho, por isso recomendado.

A Resolução 1122, do Banco Central do Brasil, objetivando acelerar as contribuições financeiras - referentes com o encaminhamento de prazo de dois dias úteis, encerra o uso e o abuso do cheque nesse de cada dia. Agora, se você emitir um cheque estará jogando dinheiro fora. Se o banco for desatento, pode ser C$ 25,00 sem tugir nem mugir.

Enquanto a ELETRONORTE distribui energia com irregularidade, a CAERD diz que está com seus equipamentos em ordem, mas a água não chega as torneiras com regularidade por causa da ELETRONORTE... E daí, "trabalho não me cansa, o que me cansa é esperar lá em casa tão tem água" serve pra se lavar".

Boas coisas não, bonas mais para todos. São as águas de março, nada de desespero, é aguardar o verão chegar que o nosso prefeito vai arrumar a casa...

Dos dois lados, ou os entrevistados se enquadram nos limites da cabeça ou "o fiscal do Sarney" deixou-se ao Presidente o poder que lhes foi delegado. O certo é que os usuários de matrícula, os fechamentos de estabelecimentos, acima de tudo, os contribuintes sobre o desabafo. Se o governo a primeira opção, ótimo; se a segunda, estamos fritos...

O Presidente José Sarney, agora dirigente do pelo maior partido político do país com o título de Presidente de Honra, é provável que hoje seja o maior brasileiro de toda a nossa história em popularidade e prestígio.

Adiada para as primeiras horas de maio a exposição de pinturas da H. Sier que teria início no dia 15, no Rondon Palace Hotel, em Porto Velho.

1917
INFORMAÇÃO
1986
TRANSFORMAÇÃO

ALTO MADEIRA
69 ANOS
ACOMPANHANDO
O DESENVOLVIMENTO
DE RONDÔNIA.

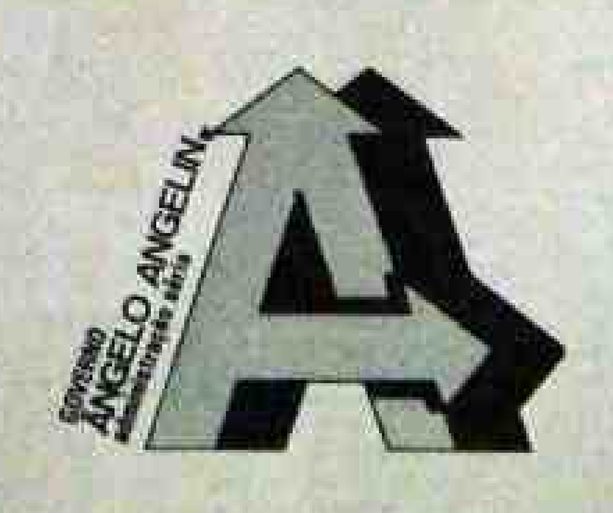

Raymundo Castro: "Secet volta a normatizar Esporte e Lazer"

A Secretaria de Cultura, Esporte e Turismo vai exercer sua verdadeira função de normatizar o esporte e lazer do Estado. Até então, a Secet estava atuando mais como um órgão executador do que normatizador, sua finalidade, prejudicando inclusive o desempenho das Federações Especializadas, a informação é do secretário Raymundo Nonnato Castro, que já determinou ao Departamento de Esporte e Recreação a projetar para fortalecer as áreas.

Gérson Sobreira, entre Castro e Joaci, está com a responsabilidade de reestruturar o Departamento de Esporte e Recreação da Secet.

Tendo em vista a nova filosofia de trabalho o diretor do DER, Gérson Rodrigues Sobreira, está estudando a possibilidade de favorecer as Federações Especializadas com a comercialização das dependências dos ginásios Cláudio Coutinho, Fidoca e do estádio Aluízio Ferreira, dando condições às entidades de adquirirem recursos para manter-se melhor estruturada. Além disso, há propostas para a liberação do antigo prédio do Tribunal de Contas para servir de sede para as Federações, transformando-se no "Palácio dos Esportes", como programa de apoio às entidades e dirigentes, iniciação esportiva, atividades especiais, e construção e reformas de praças esportivas.

No que se refere ao programa de apoio às entidades e dirigentes, a Secet empregará esforços para que haja melhor estruturação das Federações Especializadas e que se consiga consolidar os trabalhos programados, garante Gérson. Por outro lado - lembra o diretor - a Secretaria de Cultura, Esportes e Turismo vai permitir que as Federações utilizem as dependências dos ginásios Cláudio Coutinho e Fidoca e do estádio Aluízio Ferreira que as entidades possam ter retribuições financeiras, pois a publicidade até o momento ainda não foi bem aproveitada pelas entidades.

Já o secretário Raymundo Castro afirma que a Secet tem planejada uma programação coesa, com recurso humano, de cursos de "Tecnólogos em Administração Esportiva" para preparar técnicos condutores que no futuro fortalecerão às Federações do Estado.

O secretário disse ainda que está tentando junto ao governador Ângelo Angelin a liberação do antigo prédio do Tribunal de Contas para que sejam ali colocadas todas as Federações Especializadas do Estado "Será o Palácio dos Esportes. Há necessidade de colaborar com estas entidades, pois elas são as responsáveis pela execução do trabalho esportivo".

Outro ponto importante que Raymundo Nonnato tocou na parte de apoio às Federações é referente a programação de Iniciação Esportiva, que será desenvolvida através de um projeto piloto entitulado "Faça de seu Filho um Atleta". Conforme o projeto, haverá cursos básicos das modalidades de basquete, voleibol, handebol, atletismo e natação e serão direcionados acadêmicos de professores de Educação Física.

Portanto, já está acertada a vinda do ex-técnico da seleção brasileira masculina, Renato Brito Cunha, para ministrar um curso da modalidade. Para o atletismo, está certa a vinda do técnico Genaro, da Universidade Gama Filho, enquanto que para o handebol virá o professor Simões, da USP, estando sendo concluídos os contatos com o técnico Nobuhiro Imai, do time feminino da Transbrasil, para coordenar um curso da área.

No que concerne ao programa de Desenvolvimento do Esporte de Alto Nível, consta a criação de um Centro de Pesquisa e Treinamento Esportivo, constituído de Casa do Atleta, a ser construída nas dependências do Ginásio Cláudio Coutinho, a partir de junho, Reestruturação do LAFIR - Laboratório de Aptidão Física de Rondônia e Implantação de uma Biblioteca Especializada, com acervo de publicações técnico científicas da área especializada, faltando ainda a definição do local aonde deverá ser construída.

No programa de estruturação e reformas, serão realizadas as reformas no Estádio Aluízio Ferreira, tendo esta já iniciado, com vistas a realização ao início do Campeonato de Futebol a realizar-se no mês de maio, bem como do Ginásio Cláudio Coutinho.

As instalações esportivas do Município de Ariquemes também sofrerão reformas, tendo em vista a realização do IV JIR - Jogos Intermunicipais de Rondônia, programa para o período de 26/07 à 03/08/86, sendo esta realização uma das programações de Atividades Especiais.

Visando os preparativos desse importante evento esportivo estadual, brevemente será nomeada uma comissão para trabalhar no projeto de realização do JIR - Jogos Intermunicipais de Rondônia, no que tange a reformulação da regulamentação do referido evento.

Ainda nesta programação, consta a construção do Parque Permanente de Lazer, que ficará à disposição da comunidade, tendo como local escolhido, a área em volta do Ginásio Cláudio Coutinho, em frente ao Instituto "Carmela Dutra", e contará com quadras de basquete, tênis, voleibol, bem como de aparelhos para ginástica. A construção do referido parque tem sua construção prevista para o início do 2º Semestre.

Constando ainda das atividades especiais, a "Campanha de Conscientização da Iniciativa Privada", para investir no esporte, a ser realizado em agosto/86; Campeonato Rural de Futebol, que envolverá vários municípios ainda a serem definidos; Campeonato de Profissionais Liberais, na modalidade de Futebol de Salão, a ser realizado no mês de julho em Porto Velho, serão realizados ainda curso técnico de arbitragem e campeonatos, conforme solicitação das respectivas Federações.

FALANDO DE ESPORTE

João Tavares

O calendário esportivo registrou domingo, 13 de abril, o aniversário de fundação do Ypiranga Sport Club. Para quem não sabe, o Ypiranga é a mais antiga agremiação sócio-esportiva de Rondônia e completou 67 anos de existência.

O "Leão Azul" tem a sua tradição no esporte e na vida social de Porto Velho. Nas duas atividades já marcou época, como no futebol em que foi detentor de grandes equipes e vários títulos de campeão. Relembrar, agora, nomes de grandes craques que vestiram a camisa azulina e méritos dirigentes que comandaram o Ypiranga em memoráveis jornadas, seria alongar o registro e o espaço da coluna seria pequeno. Assim como na vida social, em que o Ypiranga, com seus bailes primorosos e elegantes, era o destaque.

Os ipiranguistas mais antigos sentem saudades daqueles tempos. De uma época em que o Ypiranga ostentava, com orgulho o slogan de Líder da Cidade. Parabéns a grande família azulina.

XXX

E os torcedores do clube da "estrêla solitária", o Botafogo, vão ter novamente a alegria de ver o seu time em ação no Campeonato de Futebol da cidade. Na semana que findou o presidente José Camacho já enviou ofício a Federação recém-fundada, pedindo sua filiação.

Ótimo para o futebol local que tenta se reerguer. O Botafogo, com dinamismo do Camacho, não será apenas um mero participante, mas uma força do campeonato, não se têm dúvida. Quem não se lembra do Botafogo dos tempos de Geraldão, Quimani, Eliezer, Robinho, Tota, Dudu e tantos outros craques?

Projeto de Struthos doa área ao Cruzeiro

O líder do PMDB, Vereador Pedro Struthos Neto, entrou com um Projeto na Câmara Municipal, doando ao Cruzeiro Esporte Clube, uma área de terras, na Cidade Satélite do Candeias, para que esta agremiação desportiva possa construir seu parque social e desportivo.

Defendendo seu Projeto de Lei, fez um perfil sintético da grande trajetória do Cruzeiro e disse dentre outras coisas que "várias gerações de atletas formaram-se sob a sua égide, disputando com as cores azul e branco competições desportivas até em certames internacionais".

Voltando a falar, defendeu a inclusão dos Clubes Esportivos Cruzeiros e Vasco da Gama, no Campeonato Municipal de Futebol que a recém-criada Federação de Futebol de Rondônia vai promover, vez que a nova entidade pretende alijar as duas agremiações da competição. Na oportunidade, apresentou requerimento no qual afirma que estes Clubes são mais que merecedores de participar do 1º Campeonato Municipal de Futebol da FFER, solicitando a inclusão dos dois tradicionais Clubes, sendo tal atitude, segundo afirma, um ato de Justiça.

Show de Zico no treino muda panorama da Seleção

Belo Horizonte (Sport Press) - Bastaram apenas 30 minutos para que Zico mostrasse no coletivo de ontem, na Toca da Raposa, que sua presença na Seleção Brasileira para a Copa do Mundo é fundamental na conquista do tetracampeonato.

A partir do momento em que entrou no time reserva (jogou de camisas verdes), Zico comandou o domínio sobre a equipe titular articulando as principais jogadas de ataque e fazendo vários lançamentos com precisão em profundidade para Renato.

NÃO DIVIDIU

Apesar de procurar evitar as bolas divididas, Zico participou do coletivo normalmente e em certos momentos nem de longe parecia ainda estar se recuperando da séria contusão no joelho esquerdo. Ao lado de Falcão, Alemão e Silas, Zico imprimiu um ritmo de bola envolvente no meio de campo, dominando inteiramente a equipe que enfrentará a Finlândia na próxima quinta-feira, em Brasília, partida na qual Zico ainda ficará de fora.

Ao final do treino, que os reservas venceram por 1 a 0, gol de Silas, Zico disse que pretende participar dos três últimos amistosos que a Seleção fará antes de embarcar para Guadalajara.

- Vou intensificar os exercícios na sala de musculação e espero disputar os últimos três amistosos. O coletivo foi bom porque pude me movimentar bem sem nada sentir, a tendência é melhorar ainda mais.

No coletivo de hoje Zico participará durante 40 minutos, 10 a mais do que no de ontem. Segundo o preparador físico Moraci Santana, a cada coletivo, o tempo de participação de Zico aumentará até que o jogador esteja em condições de disputar os jogos inteiros, juntamente com os demais jogadores.

Zico entrou no time verde e deu outra movimentação ao treino de ontem

Galinho já está recuperado

Belo Horizonte (Sport Press) - O preparador físico Moraci Santana está certo de que o atacante Zico recuperou-se inteiramente da torção no joelho esquerdo, sofrido num coletivo há mais ou menos 40 dias. Moraci observou com atenção do desempenho do jogador, que fez seu primeiro coletivo depois da contusão e saiu-se bem.

- O desempenho de Zico atendeu as nossas expectativas. A coordenação entre os trabalhos de musculação e os treinos com bola a que ele foi submetido apresentam agora um resultado perfeito, disse o preparador. Para Moraci Santana, nos 30 minutos em que o jogador movimentou-se provou a total recuperação no joelho lesionado, devido ao fortalecimento muscular, provando inclusive que ele está com a perna esquerda mais forte que a direita.

Moraci disse também que o risco de Zico voltar a sentir o joelho existe, mas em igualdade de condições com qualquer jogador da Seleção, ou seja ele está completamente recuperado.

Titulares decepcionam e perdem treino na Toca

Belo Horizonte (Sport Press) - lentos e sem imaginação, os titulares, escalados por Telê para o amistoso com a Finlândia, quinta-feira, em Brasília, foram derrotados pelo reservas por 1 a 0, gol de Silas, no segundo coletivo para o jogo com o filandeses. O meio campo formado por Elzo, Sócrates e Muller, nada criou, enquanto os reservas demonstravam maior movimentação, com jogadas mais rápidas. Zico, a partir da metade do coletivo, entrou na equipe B, no lugar de Vanderlei, Júnior do Cruzeiro.

O coletivo de ontem disputado numa temperatura de 30 graus, foi inferior ao do domingo, com muitos passes errados e pouca eficiência nas jogadas pelas extremas, apesar da presença de Marinho e Edivaldo, especialistas, no time A. O gol de Silas, marcado aos 30 minutos, nasceu após cruzamento de Renato para a área. O atacante do São Paulo tocou por cobertura e Paulo Vitor, mesmo tocando na bola, não conseguiu evitar que ela entrasse.

Depois, Zico entrou no time da camisas verdes e Silas passou a atuar pela ponta esquerda, a alteração deu mais entusiasmo ainda aos reservas, embora Zico tenha entrado para se movimentar, evitando as divididas. No final do coletivo, com duração de uma hora e Renato se contundiu na disputa com Mozer, ele sofreu uma pancada na perna esquerda. A primeira radiografia nada constatou de grave, mas o médico Ricardo Vicacqua programou outra série de radiografias para confirmar se realmente não houve fratura no local atingido.

(Carlos), Leandro, Óscar, Mozer e Branco; Elzo, Sócrates e Muller; Marinho, Careca e Edivaldo. Os reservas: Gilmar (Leão), Edson, Júlio César, Mauro Galvão e Dida; Alemão Falcão e Silas; Renato, Casagrande e Vanderlei (Zico). Hoje, às 11 horas, a Seleção faz o último coletivo para o amistoso com a Finlândia.

PESSANHA DESTACA MARINHO E EDIVALDO

Belo Horizonte (Sport Press) - O auxiliar do treinador da Seleção Brasileira, Emilson Pessanha, gostou do coletivo de ontem. Apesar da vitória dos reservas por 1 a 0, Emilson disse que o time titular, que enfrenta a Finlândia, teve um bom desempenho, destacando as atuações dos pontas Marinho e Edivaldo.

- Eles fizeram uma movimentação muito boa, porque além de jogarem no ataque recuaram para ajudar na marcação, o que o Telê Santana quer. No coletivo de domingo isso não [illegible]

Emilson também ficou entusiasmado com a participação de Zico, que atuou nos últimos 30 minutos do coletivo. Empolgado com a recuperação de Zico, no meio campo do time reserva ao lado de Falcão, Alemão e Silas, Emilson não conteve o elogio:

- É um meio campo para nenhuma Seleção do Mundo colocar defeito. E, por isso, os titulares tiveram algumas dificuldades para armar suas jogadas e impedir os ataques dos reservas.

À medida em que ia se retirando do campo, Emilson continuava dando entrevistas e chegou a admitir que, se Renato não se recuperar da pancada na perna, Silas atuará como falso ponta no coletivo de hoje:

- Eu também gosto do Silas. Ele sabe ocupar os espaços na ponta esquerda marcando inclusive o gol por aquele setor e, caso o Renato seja vetado, o Silas será novamente utilizado naquela função.

ECT VAI A BELÉM

O time de futebol da Diretoria Regional do Noroeste da Empresa Brasileira de Correios e Telégrafos, que vem disputando o I Campeonato Postal Nacional, já tendo enfrentado no dia 7 último a equipe da DR de Manaus para quem perdeu pelo placar de 2 a 0 na capital manauara e do Mato Grosso, em quem conseguiu marcar dois gols e sofrer 3, em jogo realizado aqui, estará se deslocando a Belém, sexta-feira para enfrentar a DR do Pará, domingo próximo.

Juntamente com os jogadores Mário, Vandson, Batista, Emílio, Nazareno, Luiz Neto, Vidacil, Paulo César, Rufino, Dário, Vicente, Paulo Sérgio, Rosinaldo, Alonsi e Leonelson, seguem o presidente da delegação Rubens Amaral e a comissão técnica formada por Serrat e Eduardo. Lá, segundo Serrat, tentarão acabar com a fama de invictos (não ganharam nenhuma) e sair da lanterna. "Quando acabar o nosso campeonato vamos tentar jogar com o time do Alto Madeira e quem sabe ganhar pelo menos uma vez, pois sempre vejo nos jornais que este "timeco" só entra em campo para perder".

AM RESPONDE

Para os atletas do ALTO MADEIRA o time "se é que que pode chamar esta turma de time", da ECT vai continuar perdendo. "Nosso time, diz Paulinho não teme nenhum adversário, ainda mais uma equipe que vem perdendo de todas que aparecem à sua frente. Esperamos contato do Serrat para marcarmos o jogo. Enquanto isso nossos jogadores continuarão treinando e cumprindo os compromissos anteriormente assumidos".

VENDE-SE

Uma área c/4 Hectares no centro da cidade. Tel. 221-2491

VENDE-SE

Vende-se uma casa no Jardim America, com 03 quartos, sendo uma suite e demais dependências. Tratar com Carmem Déia no Tribunal de Justiça, das 8:00 às 13:00 horas.

Presidente ARP chama professores de seita-vergonhas

"Incompetentes e seita-vergonhas". Assim foram tratados os cinco professores que estiveram com sursis na Justiça Comum, pedindo a anulação das eleições para a diretoria da associação filantrópica do Professores, pela presidente da entidade, Ivanilde Guilherme da Silva.

"Esse tipo de comportamento é resultante porque tira a efígie do Sarmento como que a classe vem se portando desde as eleições. É uma proposta minoritária, que quer desarticular os associados às vésperas do Dia Nacional de Greve, 17 próximo - disse a presidente Ivanilde Guilherme da Silva.

A presidente da Associação Filantrópica dos Professores afirmou, também que, "como educadores que são, esses professores deveriam unir-se a nós para que trabalhássemos em conjunto para o bem de todos e do ensino no Estado, dando prosseguimento ao trabalho que estamos fazendo, deixando de lado o que pedemos denominar de anseio do poder".

Segundo ainda a líder dos professores, a categoria, em sua maioria, está atrapalhada "e sabemos que esse processo não vai levar a nada" (ela se refere à ação que deu entrada na Justiça a pedido dos professores Daniel Neri da Silva, Glória Maria Duartes Mendes, Benedita Aparecida Ferreira Pini, Francisca Nesa dos Santos e Maria José da Gama Costa).

Sobre o processo em si e sua entrada na Vara Cível, Ivanilde Guilherme afirmou ser condescendente porque "temos conversado uma coisa, mas, desde já, posso afirmar que ele está todo errado, com falhas, incluive nomes errados de colegas que já se desses insatisfeitos com a questão. Por isso posso dizer que estamos tranqüilos e continuaremos a trabalhar porque aqui tem muita coisa a se fazer. Meio de mais nessa classe é de expressão e não pode se deixar abalar por sinônimos vazios".

Os empresários do interior apóiam iniciativa da FACER

Quarta-feira, o município de Presidente Médici foi sede da Segunda Reunião Preliminar com o objetivo de criar e instalar a Associação Comercial, Industrial e Agropecuária de Presidente Médici.

Uma reunião que teve a presença de mais de quarenta comerciantes, industriais, pecuaristas, agricultores, homens da atividade de prestação de serviços e profissionais liberais das áreas produtivas do município, surpreendeu as expectativas do presidente da Federação das Associações Comerciais, Luiz Tourinho, que embora licenciado, tem estado com Cláudio Feitosa, à frente do movimento "Vamos Fechar o Mapa".

Esse movimento, que hoje está sendo comandado por Cláudio Feitosa, que está à frente da FACER, e também da ACR, como seu presidente em exercício, tem tido o mais amplo apoio das comunidades empresariais interioranas e só falta, agora, atingir o município de Cerejeiras, o último a ser incorporado ao movimento. Presidente Médici deu uma lição de presença, ficando todas as demais acertadas para a fundação e eleição da primeira diretoria na sexta-feira.

Compondo a comitiva da Federação das Associações Comerciais e Industriais do Estado de Rondônia, esteve em Presidente Médici o presidente licenciado, Luiz Malheiros Tourinho; o

Em Presidente Médici, o movimento de fundação da Associação Comercial, Industrial e Agropecuária do município está sendo liderada por uma comissão eleita e integrada pelos homens de comércio: Gérson Gomes da Costa, Copertino Venâncio da Silva e Ednaldo Rubens de Soura, recebe a comissão o apoio de Lupércio Dalla Martha (Ji-paraná), Manoel Cristóvão (Ouro Preto).

Walter Bártolo, que é parlamentar voltado para as aspirações das classes empresariais, integrou a comitiva e, reunião, destacou o trabalho de recuperação da rodovia 429, que liga Médici a Costa Marques, que será implementado a partir de 20 do corrente, com a congregação de esforços de duas patrulhas mecanizadas: uma que está sendo colocada à disposição pelo governador Angelo Angelim, a seu pedido, e a outra de Médici, cujo prefeito, Carlos Morong, irá melhorar a pista danificada pelas chuvas e com vários pontos de estrangulamento decorrentes dos transbordamentos dos rios e igarapés.

Lupércio Dalla Martha, em seu nome e do companheiro Manoel Cristóvão, enfatizou o apoio que as Associações Comerciais de Ji-Paraná e a de Ouro Preto darão à nova Associação de Presidente Médici, para a sua imediata implantação e, inclusive, criação do SPC, área que o presidente Manoel Cristóvão, de Ouro Preto, orientará, visto ser esse um dos reclamos de Médici para que a estrutura de comércio varejista seja agilizada.

Colônia Pesqueira não sabe como estocar super-produção

O presidente da Colônia Pesqueira Z-1, de Porto Velho, Walter Canuto Neves, acompanhado do diretor do Terminal Pesqueiro, Ricardo Lopes, e do executor da Sudepe em Rondônia, Demerval Pedrosa Martins, esteve ontem no Palácio Presidente Vargas para pedir o auxílio do governo no escoamento da produção de pescado.

Segundo Walter Neves, a cheia do rio Madeira provocou uma super-produção e a Colônia Pesqueira Z-1 não tem como estocar a produção. "Por isso queremos que o Governo compre o peixe, para distribuí-lo à população, evitando assim que todo o nosso trabalho se perca por falta de condições para estocagem". O presidente da Colônia esclareceu que, nesta época do ano, a produção sempre é grande. Ele acredita que a maior oferta provocará uma redução no preço.

Já o diretor do Terminal Pesqueiro, Ricardo Lopes, anunciou que a partir de hoje a população dos bairros São Sebastião I e II e Bairro da Balsa estarão recebendo pescado-jaraqui e curimatã - em sacos de um quilo que serão vendidos por Cz$ 7,00. Lopes pretende, agora, conseguir mais recursos para poder adquirir as 20 toneladas de peixe que estão em barcos ancorados na Colônia Z-1. "Este pescado será repassado ao consumidor a preço de custo. Poderemos, inclusive, com o apoio das prefeituras municipais, vendê-lo no interior".

Por sua vez, o executor da Sudepe, Demerval Martins, denunciou que o pescado de Humaitá, no Amazonas, vem sendo comercializado em Porto Velho sem "as mínimas condições de higiene uma vez que é transportado em caminhões abertos, além de não passar pela inspeção federal". Acredita ele que no momento em que existe uma super-produção em Porto Velho "é inconcebível que tenhamos aqui uma concorrência desleal. Humaitá que venda seu peixe para Manaus".

Super-produções pesqueira surpreende técnicos

PARA MOSTRAR QUE É BEM INFORMADO
UM JORNAL NÃO PRECISA
SE DIZER O MAIOR NEM O MELHOR.

Basta Informar.
E Bem.

Alto Madeira
O jornal de quem quer saber mais

INFORME JC

DENÚNCIAS

O vereador **Afonso Florêncio** denunciou na Câmara Municipal "irregularidades que estariam ocorrendo no Núcleo Regional do INPS, onde os desmandos tornaram-se triviais. Segundo o parlamentar, urge que se instaure sindicância com o objetivo de levantar os problemas que ali vêm se verificando"

REUNIÃO

O deputado estadual **Heitor** Costa retorna hoje do Rio, onde esteve reunido com o presidente nacional do PDT. No encontro, discussão de temas vinculados à ação do PDT em Rondônia, além de possível audiência com o Governador Leonel Brizola.

SOLUÇÃO

Duas decisões anunciadas pelo Governo Ângelo Angelin foram saudadas pelo deputado estadual **José do Prado**, lembrando terem sido sugestões suas que, agora, estão sendo transformadas em realidade. Uma delas, se relaciona com a revogação do decreto 2.565 de interesse de vasto segmento da economia regional.

UNIÃO

O deputado estadual **Amir** Lando pediu da tribuna da Assembléia Legislativa a formação de uma "frente de salvação estadual" em defesa do desenvolvimento do Estado e do bem-estar de sua gente.

HOTELARIA

O **Crowne Plaza** Hotel apresenta para você que frequentemente vai a São Paulo, suas cinco grandes estrelas: cenários luxuosos, roteiro de sucesso, profissionais de talento, localização premiada e final feliz. Nenhum outro hotel em São Paulo reuniu tão bem um elenco assim.

SEM APOIO

Os deputados estaduais **Cloter Mota, Jerry Bedocha** e **Jacob Atallah** retiraram seus nomes da moção de apoio ao Governador Ângelo Angelin votada em plenário da Assembléia Legislativa, por indicação do deputado estadual **Tomás Correia**

O deputado estadual **Rosaldo** Aragão defendeu na Assembléia Legislativa a implantação de uma Escola Agrotécnica em Cacoal. Segundo Rosaldo, justifica-se pela grande produção de café, cacau, leite e carne, e pela carência de assistência técnica exibida por criadores e agricultores da região. O deputado acusou o senador Gabriel Modesto de não ter usado suficiente para criticar o Governador Ângelo Angelin, Para Rosaldo Aragão, Modesto presta no Senado um desserviço ao povo desta terra.

ESTRADAS

O deputado federal **Orestes** Muniz admitiu ontem a JC que "o Governo do Estado não tinha que fazer os 6 mil quilômetros de estradas vicinais que anunciou em 85, porque, na realidade, aquele total representa apenas um programa de trabalho para um Governo, mas não para aplicão apenas num ano".

TRÂNSITO

O Governador Ângelo Angelin recebeu o Diretor Geral do Departamento Nacional de Trânsito (Denatran), Décio Lins e Silva, acompanhado do Diretor de Registros do Detran, João **Bilia**. Segundo Bilia, o trabalho de implantação, agora autorizado pelo Governador, irá beneficiar diretamente os setários que obterão as informações mais rápidas e mais completas que o "sistema pelso", utilizado atualmente, e que será retirado pela Receita Federal devido a substituição da taxa rodoviária única pelo imposto de propriedade de veículos automotores.

AGENTES

Reinaldo Teixeira, Léo Teixeira, Lurdes Rosa, Garcia, Luiz Marceo e João Luiz, admitiram a JC que "os agentes de viagens também devem ter uma representação no Conselho Monetário Nacional, já que os supermercados têm".

PAN AM

Cracóvia, ex-Capital e hoje centro turístico da Polônia, é o décimo mais recente destino europeu programado pela Pan American, com o início dos vôos marcado para o próximo dia 27 de abril. Será mais uma etapa, dentro do plano da empresa, para expansão das ligações com países orientais da Europa.

FERIADO

No feriado de 21 de abril, viaje com a Guaporetur, Tamutur, Aucatur, Brasil Oeste Turismo, Mamorétur ou Belmont. Consulte o seu agente de viagens.

TURISMO

A Agência Mamorétur, em colaboração com a Claumar, instituição continuada de marcelhos, está lançando com exclusividade no Estado, um conjunto de interessantes e atraentes excursões para Fernando de Noronha, com financiamento da parte aérea, trecho Porto Velho-Recife, em até 10 meses, com estadia e pensão completa na Pousada da "Esmeralda".

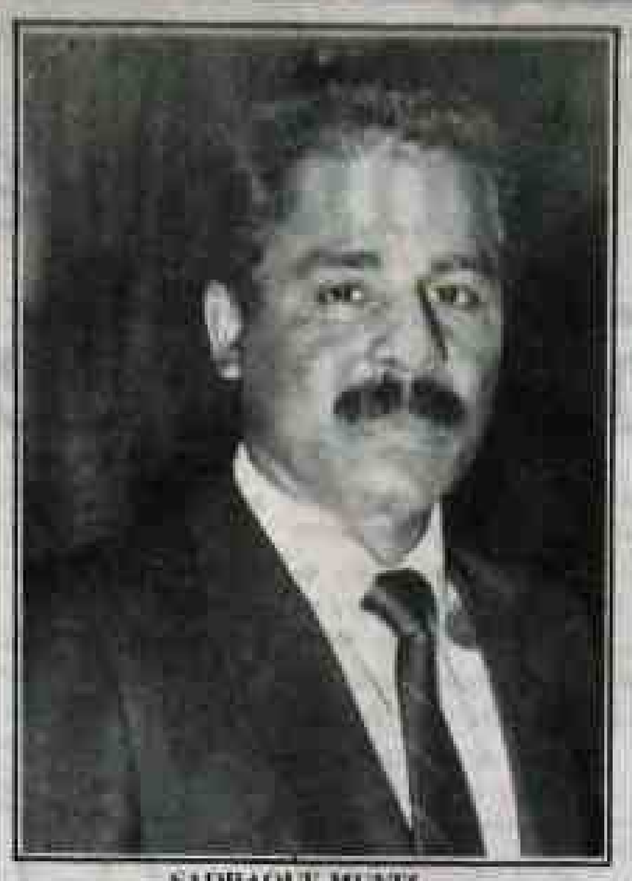

SADRAQUE MUNIZ

PROJETOS

Associação Brasileira de Agências de Viagens em Rondônia (Abav), costurando dois grandes projetos para o turismo em Porto Velho: viabilização de um "city tour" e instituição do Fund Abav.

ABITUR

Montado no tripé "unificação, profissionalismo e dignidade", prossegue o trabalho de constituição da Associação Brasileira de Imprensa Turística - Abitur - sob o comando dos jornalistas Conrado Simonetti e Celeste Boniatti, de São Paulo. A nova entidade só receberá a adesão única e exclusivamente de jornalistas profissionais com registro do Ministério do Trabalho e atuante no setor.

ARTES

Sucesso absoluto foi a exposição de Leopoldo Guesser na Galeria de Artes-Laje de Pedra, em Canela, Rio Grande do Sul, num espaço privilegiado do „Palco Cinco Estrelas". E o Hotel Laje de Pedra sempre procurando integrar-se às artes, não só do Rio Grande do Sul, mas do Rio e de Florianópolis. O Hotel Laje de Pedra institui o Projeto Top Class, já com mais de 50 por cento da lotação reservada nos quatro primeiros dias da promoção. O Projeto reúne o Tom Jobim, Manolo Otero, Juca Chaves e Renato Borghetti.

RIO HOTEL

O Rio Hotel Residencia, na Avenida Sernambetiba, Barra da Tijuca, Rio, já está operando em regime de "soft opening", quando recebe hospedes acostumados aos altos padrões dos melhores hotéis internacionais e recolhe críticas e sugestões.

ros e sugestões.

OTHON

O Rio Othon Palace Hotel, por sua vez, estará promovendo os „Noites (C) Astronômicas", no Skylab bar, na cobertura do hotel. Lá está um telescópio para que os presentes possam tentar observar o cometa de Halley. Para você que vai ao Rio. O Rio Othon fica na Avenida Atlântica.

LITÍGIO

O deputado estadual Sadraque Muniz referiu-se na tribuna da Assembléia Legislativa a necessidade de ser encontrada uma solução para o litígio ainda existente entre os Estados do Acre e de Rondônia, envolvendo os Distritos de Colina e Nova Califórnia. O parlamentar defendeu a intervenção da Legislativa a fim de orientar aquela gente sobre qual Estado pertence.

Dificuldades do especulador

Muitas das grandes redes nacionais de supermercados e grandes magazines que estão enfrentando problemas operacionais, com o congelamento de preços, chegaram à atual situação, porque somente operavam apostando na inflação. Diafançados em atividades comerciais, estes grupos operavam mesmo era com a especulação financeira. Compravam mercadorias a prazo, com 90 dias para pagar, remarcavam as mercadorias com um lucro de 10 por cento, vendiam à vista, aplicavam o dinheiro no mercado financeiro, onde alcançavam, nas jogadas, altíssimos rendimentos dentro do prazo, pagavam suas contas e obtinham grande lucratividade. Com o fim da inflação, foram apanhados de calça na mão. Por isto, estão deixando suas lojas sem mercadorias e podem chegar ao ponto de fecharem as portas em definitivo.

Raimundo Moura

POLÍTICA

[illegible]

FISCHER RONDÔNIA, INDÚSTRIA E COMÉRCIO S/A
FRICOM
C.G.C. - MF NR. 04.093.050/0001-11
EDITAL DE CONVOCAÇÃO
ASSEMBLÉIA GERAL
ORDINÁRIA E EXTRAORDINÁRIA

São convidados os srs. acionistas da Fischer Rondônia Ind. e Com. S/A - FRICOM, a se reunirem em Assembléia Geral Ordinária e Extraordinária, a ser realizar às 17:00 horas do dia 30 de abril de 1.986, na sua sede social, no Município de Ouro Preto D'Oeste, rodovia BR 364 - Km 323, Estado de Rondônia, para deliberarem sobre a seguinte ordem do dia:

A) Tomar conhecimento do Relatório da Diretoria, Balanço Patrimonial de Demonstrações Financeiras, relativos ao exercício de 1.985.

B) Apreciação da Proposta da Diretoria para aumento do Capital Social mediante aproveitamento de reserva e consequente alteração dos Estatutos Sociais.

C) Eleição da Diretoria e do Conselho de Administração e fixação dos honorários.

D) Assunto de interesse geral.

Ouro Preto D'Oeste-RO, 14 de Abril de 1.986.

Carlos Guilherme Eduardo Fischer
Diretor - Presidente

LUMINOSOS
Em acrílico e gaveton
Getúlio Vargas, 1.334 e/rua Rio Branco

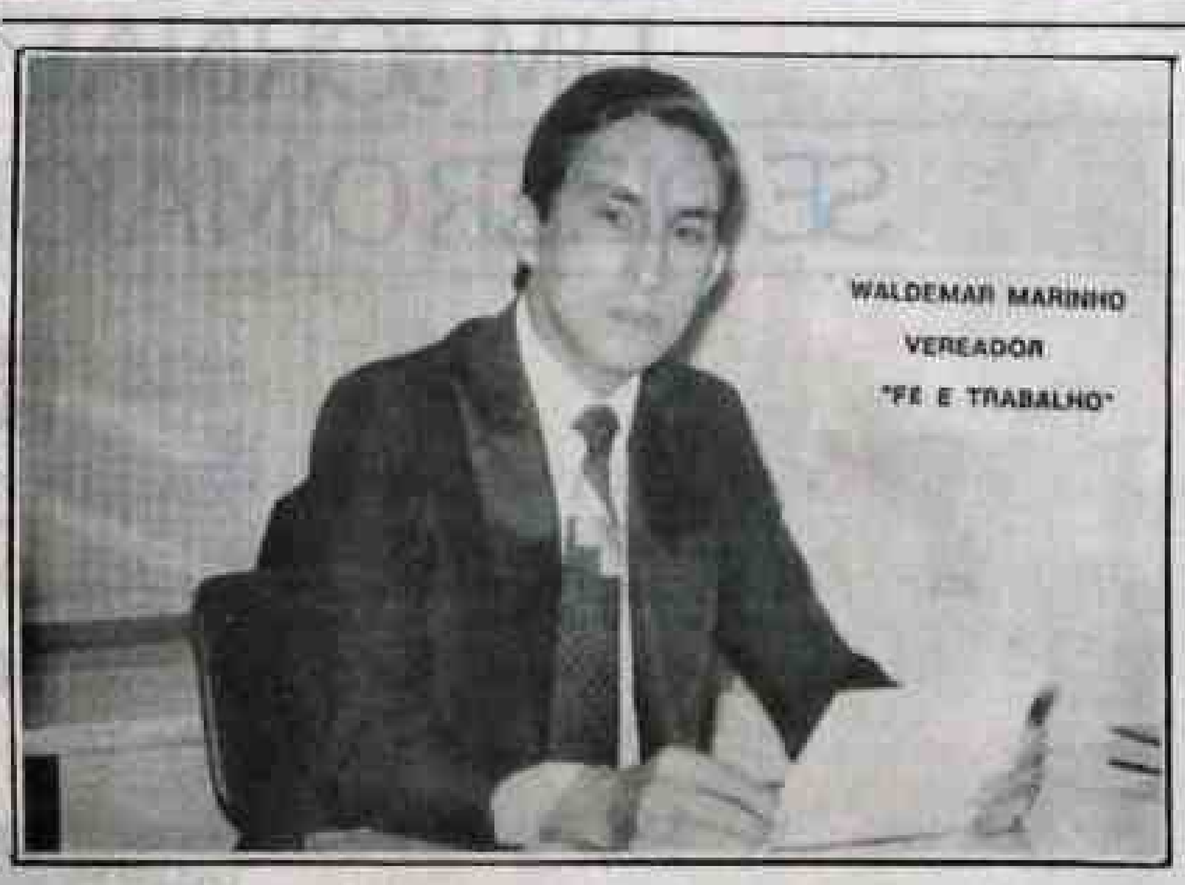

INFORMA que a Lei Municipal nº 448/85, de sua iniciativa, que denomina a praça localizada no Conjunto Santo Antonio de "Liberdade Cristã", é uma homenagem sua aos fiéis que foram martirizados no passado por amor a Cristo e ao Evangelho, quando não havia a liberdade religiosa.

A Eucatur União Cascavel informa:

TEMOS ÔNIBUS LEITO DIARIAMENTE PARA CUIABA, SAINDO ÀS 19:00 HS., COM CONEXÃO IMEDIATA P/ SÃO PAULO

RETALHOS PARA A HISTÓRIA DE RONDÔNIA

ERSON PENHA DE MENEZES

O Diretor do Expediente do Governo a faça imprimir, publicar, correr.

Palácio da Presidência do Estado de Mato Grosso, 13 de julho de 1926, 38º da República.

(a) Mário Corrêa da Costa

(a) Manoel Paes de Oliveira.

Foi selada e publicada a presente lei nesta Directoria do Expediente do Governo em Cuiabá, aos doze dias do mês de julho de mil novecentos e vinte e seis.

Uma ótica simples, mas verdadeira é a traçada pelo vigilante Manoel Valentim que, em suas quadras, define bem o momento por que passa a categoria em que trabalha.

O seu apelo de união deve ser ouvido, tanto por gerentes como por diretores, pois para se chegar a um entendimento é preciso que as duas partes negociadoras cresçam, fazendo com que o bom senso prevaleça.

"VENHA PARA A LUTA"

Estou voltando a escrever
Pois esta é a minha quarta edição
Mas desta vez não me traz satisfação
Por que estão atacando o Presidente sem razão.

O presidente que eu falo é do nosso Sindicato
Estão acusando o nosso líder de traição
Tem gente que não deu cooperação
Não foi nem sequer a uma reunião.

E vivem atacando o INÁCIO até com difamação
Há até quem diga que ele já se vendeu
E que a nossa conquista assim foi pro beleleu
Quero dizer estes que isto não aconteceu.

Também vou avisar para aqueles
Que estão em cima do muro
Pois até lhes faço uma pergunta
Vocês nasceram de tempo ou foram partos prematuros.

Quer dizer que o INÁCIO
Na luta demonstra que é seguro
Para se ver ele é um osso duro
Estou dizendo para estes desçam de cima do muro.

Existem chefes de seções e até de divisão
Que andam com medo de punições
Também sobre os seus subordinados
Estão trabalhando sobre ameaças de pressões.

Vamos prá frente minha gente
Não devemos temer nada porque somos maioria
Vamos marchar juntos para obter melhoria
Ou vocês estão satisfeitos com salário miseria?

Aqui faço um apelo para a nossa diretoria
Vamos todos marchar juntos e trabalhar com alegria
Acabar com esta tensão e voltar a harmonia
Mas não se esqueçendo de dar a nossa melhoria.

Eu sempre respondo por aquilo que faço
Quando também escrevo sempre me assino enfaixo
E continuarei sempre assim
Pois este é o meu nome Manoel Valentim.

SOW/ " ESTAÇÃO DA LUZ"

O SOM (QUENTE) DE ALCEU PARA OUVIR E CURTIR NO C. COUTINHO

Alceu canta amanhã, a partir das 21 horas, no Cláudio Coutinho, numa promoção do Clube Jamary.

Em outubro do ano passado, o pernambucano Alceu Valença dava o pontapé inicial da temporada do seu novo show que foi mostrado primeiramente em Havana, Cuba, no Festival de Varadero, partindo depois para as principais cidades brasileiras. Amanhã, a partir das 21 horas, no Ginásio Cláudio Coutinho, o artista mostra o seu Estação da Luz para a platéia rondoniense, dando prosseguimento ao seu giro.

Um dos artistas de maior pique no palco, Alceu Valença cerca Porto Velho pela segunda vez e, a exemplo de outras praças, o público espera excelentes performances. Talentoso, cheio de energia, simples e dono de um carisma incrível, Alceu não chega a ser surpresa. Em cada show a mesma garra, novas músicas e os sucessos mais antigos que o tempo não faz com que deles o público se esqueça. Um mago no palco, Alceu tem uma carreira brilhante e que agora parte para novos rumos com a sua intenção de disputar uma vaga na Constituinte por Pernambuco, numa postura seguida também por outros artistas.

Estação da Luz é um show homônimo do seu mais recente LP. No repertório rico e variado, estão músicas como Tropicana, Coração Bobo, Sons de Outro, Cópias Mal Feitas, Sombra de Valha, a própria Estação da Luz, que dá o nome ao disco e ao show, entre outras que fazem de Alceu Valença um dos nossos mais autênticos e talentosos artistas. O roteiro e a direção têm assinatura do artista, que é acompanhado por sua banda, formada pelos músicos Paulo Rafael, Márcio Miranda, Luigi Lagioia, Henrique Cavalcante e João Fernando.

A trajetória de shows de Alceu vem de longe. Do primeiro - O Ovo e a Galinha, em Recife - a este Estação da Luz, o artista realizou espetáculos importantes e que foram muito bem recebidos tanto pelo público como pela crítica. Vou Danado Pra Catende, nome da música que arrasou no festival Abertura da Rede Globo em 75, foi o show que mostrou um Alceu Valença jamais enfadonho com os palcos. O resultado foi o LP Vivo, gravado ao vivo em cima do espetáculo.

Martelo, ciranda, rock, maracatu, são ritmos presentes no LP Espelhos Cristalinos, lançado em 77. Em 78, o show Uma Noite em Black-Tie, provocou o seguinte comentário do crítico Wladimir Soares, do jornal O Estado de S. Paulo: - A voz de Alceu não conhece limites: é um instrumento capaz de reproduzir qualquer tipo de som, que valoriza ainda mais sua apresentação". No ano seguinte é a vez de ser envolvido na França, que o aplaude como nunca.

A maratona de shows não parou: Coração Bobo (80), Cinco Sentidos (81), Cavalo de Pau (82), Anjo Avesso (83), Magico (84) e Estação da Luz que decolou no ano passado em Havana e agora chega a Porto Velho, tendo passado em diversas praças. Aqui é trazido numa promoção do Clube Jamary e promete ter casa superlotada, apesar de ser um meio de semana. Mas para ver um Alceu Valença não tem segunda ou terça-feira, todo dia é domingo.

Linha Corcel 86. Economia, conforto e durabilidade.

Nenhum carro brasileiro combina tão bem esses três fatores como o Ford Corcel.

Motor CHT potente e econômico.

Interior espaçoso e confortável.

Linhas elegantes e harmoniosas.

Venha conhecer a linha Corcel 86 com suas novas cores, no seu Distribuidor Ford.

RONDOVEL RONDÔNIA VEICULOS LTDA., 06033
BR-364 — KM 2,5 CAIXA POSTAL 93
PORTO VELHO — RONDÔNIA

Telefones: 222-3133 / 3530 / 3470

DISTRIBUIDOR Ford

Dr. RAIMUNDO MOURA
Advogado

Consultoria jurídica. Causas cíveis, criminais, trabalhistas, de família. Cobranças (cheques, duplicata, promissória). Delitos do trânsito. Inventários. Falências e concordatas. Acompanhamento de feitos nos Tribunais Superiores, Brasília. 221-1369. Rua Amazonas, 4428 - Nova Porto Velho.

Parabéns, ALTO MADEIRA!
69 anos de informações sadias e sérias.

O público leitor do ALTO MADEIRA pode-se sentir lisonjeado. Afinal, o velho AM completa seu 69º aniversário convivendo harmonicamente com todos os habitantes desta terra e alhures e nós, da Secretaria de Estado de Obras e Serviços — SEOSP-, não poderíamos deixar de nos juntar a estes destemidos homens de imprensa, que fazem do AM um dos mais lidos e sérios órgãos de comunicação do Estado, para festejar o acontecimento.

Hoje pode-se dizer que o ALTO MADEIRA já disse tudo o que é e o que faz, pois seus diretores, com visão arrojada, acreditando no futuro de Rondônia, vêm desenvolvendo obras de grandes portes visando, unicamente, acompanhar este desafio, que é tornar o Estado num dos maiores, em todas as atividades.

ADELINO GURGEL
Secretário

CIP PREPARA-SE PARA O DESCONGELAMENTO DOS PREÇOS

Brasília (EBN) – O Conselho Interministerial de Preços – CIP, que nos últimos anos atuou como órgão oficial de repasse de preços, a partir desta semana começará a ter uma nova política. O CIP vai controlar os preços dos oligopólios (grupos de empresas que dominam um determinado mercado de vendas), principalmente nos setores automobilístico, petroquímico, cimento e alimentos.

DESCONGELAMENTO

Segundo o secretário especial para Assuntos Econômicos do Ministério da Fazenda, Luís Gonzaga Belluzzo, através de reformulação, o CIP também já ficará estruturado e preparado para o momento do descongelamento de preços, "provavelmente dentro de um ano ou mais". O CIP, com o parate econômico e o congelamento e tabelamento de preços perdeu funções", disse.

O CIP, afirmou Belluzzo, deverá adequar-se à nova economia de mercado com inflação zero. E para controle dos preços dos oligopólios será elaborado um sistema de observação e acompanhamento dos custos de produção dos diversos setores.

O secretário-adjunto para controle de preços industriais do CIP, Luiz Roberto de Azevedo Cunha, disse que o órgão continuará, ainda, a ter a função de fixar preços mas somente para os novos produtos que serão lançados no mercado consumidor, "que não são poucos".

MEDICAMENTOS

Informou Luiz Roberto, que o CIP, ainda este mês, definirá com as indústrias o fixará os preços dos medicamentos oficiais (da flora), fitoterápicos, edulcorantes (adoçante) e homeopáticos que nunca passaram pelo controle do Conselho e tinham preços ao consumidor estabelecido pelos próprios fabricantes.

Luiz Roberto de Azevedo Cunha faz parte da equipe que coordenará o CIP juntamente com os economistas Francisco Lopes, da PUC-Rio, e Wilson Cano, da Unicamp.

GOVERNO DO ESTADO DE RONDÔNIA
COMISSÃO DE LICITAÇÃO DE OBRAS

AVISO

O Governo do Estado de Rondônia, através da Comissão de Licitação de Obras, instituída através do Departamento ..... Setembro de 1985, torna público a todos os interessados que fará realizar a Concorrência Pública n.o 003/C.L.O.-86, para atender o Departamento de Estradas de Rodagem — DER/RO., cujo objeto é a Construção de Rodovias Vicinais com extensão global de 600 Km (seiscentos e seis quilômetros), localizada nos Municípios de Rolim de Moura e Costa Marques, tudo em conformidade com o Edital e Anexos correspondentes. O procedimento licitatório será iniciado às 9-00 (nove) horas do dia 28.04.86, quando a Comissão estará recebendo os Envelopes de Documentação e Propostas.

O Edital na íntegra e as informações complementares bem como os esclarecimentos necessários à presente Concorrência poderão ser obtidos no seguinte endereço:

COMISSÃO DE LICITAÇÃO DE OBRAS
AV. FARQUAR — ANEXO DA SEAD — ESPLANADA DAS SECRETARIAS — PORTO VELHO — RONDÔNIA.

Porto Velho, 10 de abril de 1986.
OLAVO ANANIAS DE JESUS
Presidente — C.L.O.

A FAIXA DE SEGURANÇA É AMARELA.

Agora os cabos de aço CIMAF são identificados com uma faixa amarela.® Ela é a garantia visível da alta qualidade dos produtos CIMAF conquistada com avançada tecnologia e tradição que fizeram da CIMAF, a maior e mais moderna fábrica de cabos de aço da América Latina.

CABOS DE AÇO CIMAF

© CIMAF

COMPANHIA INDUSTRIAL E MERCANTIL DE ARTEFATOS DE FERRO - CIMAF
ENDEREÇO PARA CORRESPONDÊNCIA: CIMAF
Caixa Postal 30.510 - São Paulo
SEDE-FÁBRICA: Av. Marechal Rondon, 915 - CEP 89030 - Charqueadas - SP - Tel. (011) 803-3111 - Telex (011) 23480 - VENDAS-SÃO PAULO: Av. Higienópolis, 720 - 8º - CEP 01238 - São Paulo - SP - Tel. (011) 826-1233 - Telex (011) 24679 - Endereço telegráfico: CIMAF - VENDAS-RIO DE JANEIRO: Av. Rio Branco, 45 - sala 1307 - CEP 20090 - Telex (021) 32886 - Tel. (021) 233-4796 e 233-1388

A FAIXA AMARELA® GARANTE A QUALIDADE DOS CABOS DE AÇO CIMAF

ESTADO DE RONDÔNIA
ASSEMBLEIA LEGISLATIVA
COMISSÃO ESPECIAL DE LICITAÇÃO

EDITAL

A Comissão Especial de Licitação da Assembléia Legislativa do Estado de Rondônia, leva ao conhecimento das firmas interessadas que estejam regularmente cadastradas nesta Casa, ou que regularize seu cadastro na Divisão de Material da ALE. até o dia18-04-86, que realizará licitação através de Tomada de Preços nº 006/CEL/86, para aquisição de Material Fotográfico, afim de atender as necessidades desta Casa Legislativa que será aberta no dia 23-04-86 às 14:30 (Quatorze e Trinta) horas, na cidade de Porto Velho-RO, o Edital e esclarecimentos poderão ser obtidos na sala da Comissão, sito à Rua Major Amarante s/nº, bairro do Arigolândia.

Porto Velho, 10 de abril de 1.986.

Celso Ceccatto
1º Membro CEL/ALE

ESTADO DE RONDÔNIA
ASSEMBLÉIA LEGISLATIVA
COMISSÃO ESPECIAL DE LICITAÇÃO

EDITAL

A Comissão Especial de Licitação da Assembléia Legislativa do Estado de Rondônia, leva ao conhecimento das firmas interessadas que estejam regularmente cadastradas nesta Casa, ou que regularize seu cadastro na Divisão de Material da ALE. até o dia18-04-86, que realizará licitação através de Tomada de Preços nº 005/CEL/86, para aquisição de Material de Consumo, afim de atender as necessidades desta Casa Legislativa, que será aberta no dia 23-04-86 às 9:00 (nove) horas, na cidade de Porto Velho-RO, o Edital e esclarecimentos poderão ser obtidos na sala da Comissão, sito à Rua Major Amarante s/nº, bairro do Arigolândia.

Porto Velho, 10 de abril de 1.986.
Celso Ceccatto
1º Membro CEL/ALE

ASSEMBLÉIA LEGISLATIVA DO ESTADO DE RONDÔNIA

PARABÉNS, ALTO MADEIRA

No ensejo da comemoração do 69º aniversário do Jornal Alto Madeira, a Assembléia Legislativa do Estado de Rondônia congratula-se com sua direção e corpo de funcionários, transmitindo uma mensagem de apreço e confiança a este pioneiro e tradicional órgão de imprensa de Rondônia, cuja linha editorial voltada às causas do nosso povo tem influenciado sensivelmente no desenvolvimento deste Estado.

Parabéns a este jornal que assistiu a todas transformações desta Terra. Do Guaporé à Rondônia. Da Rodovia do Inferno à BR-364, do Território ao Estado. E em todos estes momentos históricos, o Alto Madeira esteve presente, opinando, sugerindo, criticando e refletindo Rondônia.

Um brinde ao jornalismo isento, a notícia séria.

Um brinde ao Alto Madeira!

Amizael Gomes da Silva
Presidente.

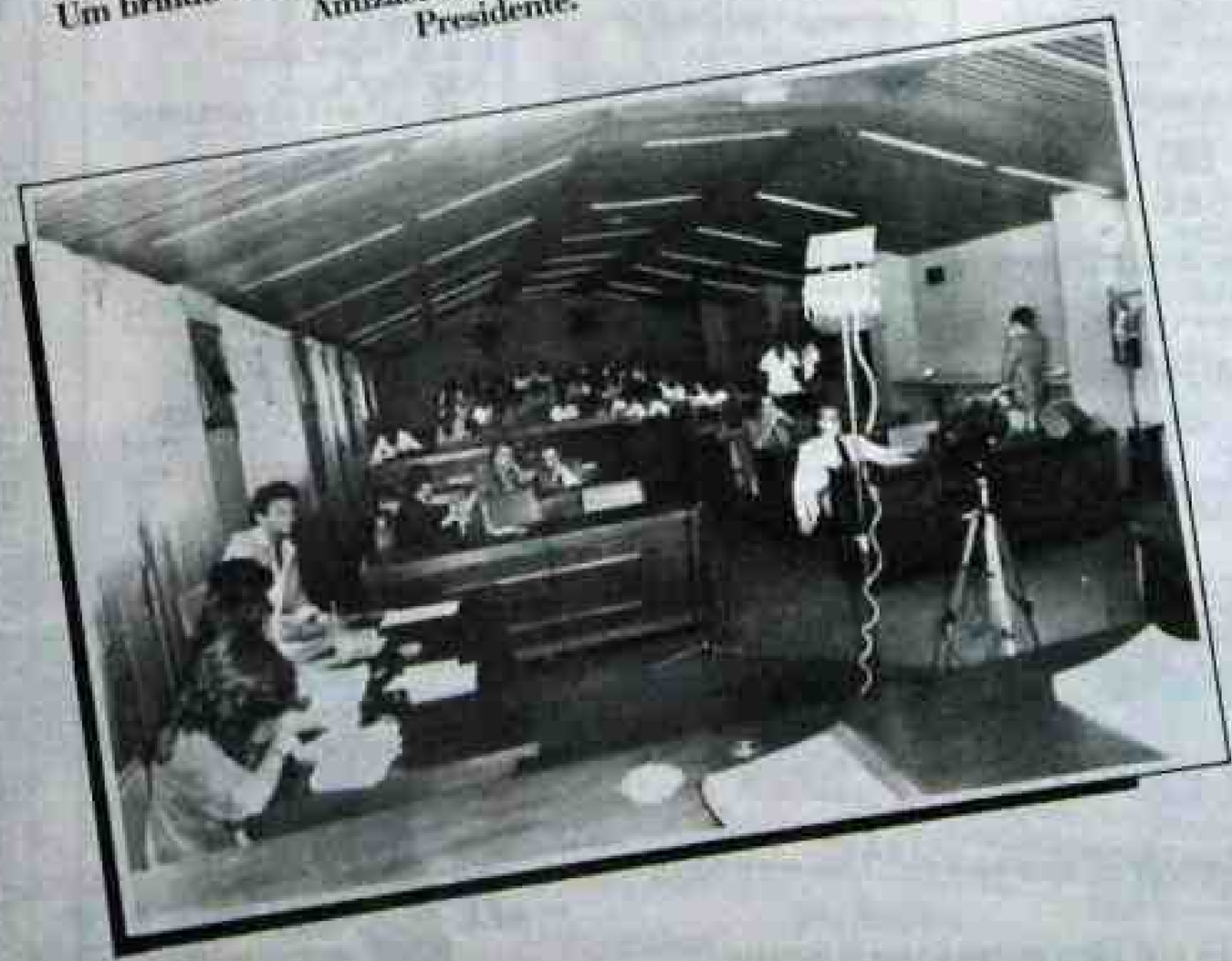

RIO [illegible] AGROPECUÁRIA S.A.
CGC/MF [illegible]

Capital Autorizado : Cr$ 5.600.000.000
Capital Subscrito : Cr$ 4.313.178.058
Capital Integralizado : Cr$ 4.313.178.058

ASSEMBLÉIAS GERAIS ORDINÁRIA E EXTRAORDINÁRIA

CONVOCAÇÃO

Ficam convocados os senhores acionistas a se reunirem em Assembléias Gerais Ordinária e Extraordinária no dia 29 de abril de 1986, às 10:00 (dez) horas, na sede social, à [illegible] Quadra [illegible] sala [illegible], nesta cidade de Porto Velho, Estado de Rondônia, para deliberarem sobre a seguinte ordem do dia:

ASSEMBLÉIA GERAL ORDINÁRIA

1º) Prestação de contas da Administração, exame, discussão e votação das demonstrações financeiras, referentes ao exercício social encerrado em 31 de dezembro de 1985;

2º) Destinação do lucro líquido do exercício e a distribuição de dividendos;

3º) Aprovação da correção da expressão monetária do capital realizado e a sua capitalização;

4º) Fixação da remuneração dos membros do Conselho de Administração e da Diretoria Executiva.

ASSEMBLÉIA GERAL EXTRAORDINÁRIA

5º) Aumento do capital social autorizado, de Cr$ 5.600.000.000 para Cr$ 15.700.000.000,-, mantendo-se as mesmas classes de ações;

6º) Aumento do capital social subscrito e integralizado de Cr$ 4.313.178.058 para Cr$ [illegible], mediante incorporação de reservas livres, sendo Cr$ [illegible] de Correção Monetária, Cr$ 11.107.268 da Reserva Legal e Cr$ 12.335.211 do Fundo de Aumento do Capital, distribuindo-se aos acionistas ações, como bonificação, gratuitamente, conforme posição em 31/12/1985, constantes dos registros da Companhia, utilizando-se do critério "pro rata temporis";

7º) Nova redação ao Artigo 5º (quinto) do Estatuto Social para adaptar os valores das ações para o novo padrão monetário, ou seja, cada grupo de 1.000 ações passa a valer Cz$ 1,00 (um cruzado);

8º) Eleger um membro do Conselho de Administração para completar mandato do cargo vago em virtude de falecimento do conselheiro;

9º) Outros assuntos de interesse da Sociedade.

Porto Velho, 09 de abril de 1986

Lauro [illegible] Martins
Presidente Conselho de Administração

MINERAÇÃO ARIPUANÃ S.A.
C.G.C./M.F. [illegible]
ASSEMBLÉIA GERAL ORDINÁRIA E EXTRAORDINÁRIA
EDITAL DE CONVOCAÇÃO

[illegible]

ORDINÁRIA

[illegible]

EXTRAORDINÁRIA

[illegible]

Porto Velho, 25 de março de 1986
A ADMINISTRAÇÃO

CHOVE FORTE EM TODO RIO GRANDE DO NORTE

Natal (EBN) - Chove forte desde a madrugada do último sábado, em todo o Rio Grande do Norte, segundo o serviço de rádio do palácio Potengi e da Sudene, que já registrou 418 famílias desabrigadas em seus municípios. As chuvas continuam castigando também a Capital do Estado, provocando inundações em bairros periféricos, com o transbordamento de lagoas de decantação.

O pluviômetro instalado em Natal já registrou uma precipitação de 145 milímetros, desde a madrugada de sábado, mas o inverno rigoroso continuou durante toda a manhã de ontem. No interior há ocorrências de chuvas em todas as regiões.

O chefe do escritório da SUDENE, Antonio de Pádua, informou ontem que as 418 famílias desabrigadas estão recebendo assistência, tendo sido enviados barracas de lona e alimentos de primeira necessidade. As famílias residem em municípios próximos ao litoral, como Baía Formosa, São Bento do Norte, Areia Branca, além de Várzea e Baraunas, cortadas por rios e riachos que transbordam facilmente com as chuvas.

NO SUL, MAIS DE MIL DESABRIGADOS

Porto Alegre (EBN) - A Coordenadoria da Defesa Civil do Estado informou ontem que já chega a 1.380 o número de desabrigados no Rio Grande do Sul em razão das últimas chuvas na fronteira oeste. As informações são de que há 220 flagelados em São Borja, 334 em Itaqui, 326 em Uruguaiana e 12 pessoas em Alegrete. O rio Uruguai está com a média de sete metros acima do seu nível normal e continua a subir.

As precipitações pluviométricas das últimas horas chegaram a 238 milímetros, sendo que o normal para todo o mês é de 323 milímetros. Em São Gabriel, uma pessoa está desaparecida desde ontem, Dirceu Jobim, ao atravessar o pontilhão do Rio Camboí, no interior do Município, caiu e foi arrastado pelas águas.

O distrito da Barra do Quaraí já pediu ajuda à defesa civil, enquanto permanece chovendo em Santa Maria e Caxias do Sul e as demais regiões do Estado estão encobertas por forte nevoeiro.

ESTADO DE RONDÔNIA
PODER JUDICIÁRIO
TRIBUNAL DE JUSTIÇA

COMISSÃO PERMANENTE DE LICITAÇÃO DE MATERIAL
AVISO

O TRIBUNAL DE JUSTIÇA DE RONDÔNIA, através da Comissão Permanente de Licitação de Material, torna público e para conhecimento das Firmas interessadas e regularmente cadastrada no registro de fornecedores, que fará realizar no sala onde funciona a Comissão, sito à Avenida Rogério Weber nº 1.872, a seguinte Licitação:
TOMADA DE PREÇOS Nº 000/TJR/86
CONFECÇÃO DE IMPRESSOS
DIA 18.04.86 às 10:00 hs.

Os Editais na íntegra, e as informações complementares à licitação, encontram-se à disposição dos interessados, no endereço supra.

Porto Velho, 08 de abril de 1.986.
Lauro Silqueira Nokashima
Presidente CPL-M/TJR

AGENDA DO REPÓRTER

JOSÉ MENDONÇA

FERROVIA

Porto Velho será ligada a Manaus.

Trata-se de um projeto ambicioso do ministro José Reinaldo Tavares, dos Transportes, mas que poderá trazer grandes benefícios para Rondônia e Amazonas. Não há condições de execução a curto prazo, mas dotar o País de uma malha ferroviária eficiente é a meta. Entre as ligações pretendidas, com objetivo de racionalizar e baratear o escoamento da produção agrícola de qualquer região, estão aquelas que formam a "espinha dorsal da integração": Porto Velho-Manaus, Anápolis-Carajás, Petrolina-Pirapora e Cuiabá-Paranaguá. Os estudos estão sendo executados, e em três meses estarão concluídos. O ministro reconhece a dificuldade que seria operacionalizar todas essas linhas. Por isso está "tentando sensibilizar a iniciativa privada" quanto à viabilidade econômica dos projetos, embora acredite que o retorno dos investimentos não será imediato. José Reinaldo acha que a intermodalidade dos transportes (aproveitamento conjunto de rodovias, ferrovias e hidrovias) pode dar um suporte de grande importância ao País, tanto no transporte em si dos bens materiais e dos próprios passageiros, quanto no que diz respeito ao aumento do intercâmbio entre regiões. O que "fatalmente contribuiria para diminuir as marcantes diferenças regionais hoje verificadas", segundo observações do ministro.

ÉTICA

PMDB tem comissão municipal.

Com a presença de cerca de 50 peemedebistas, foi escolhida a Comissão de Ética do diretório municipal do PMDB, na noite de sábado último, na sede do partido, à rua Joaquim Nabuco, bem próximo da avenida Sete de Setembro. Na reunião, muitas críticas a Jerônimo Santana e Orestes Muniz, aplausos a Tomás Correia, e repúdio à ação dos deputados e senadores do PMDB que lutam para derrubar o governador Angelim. E foi exatamente a situação do partido que levou um ex-peemedebista hoje no PDS, Antônio Carlos Alberto Melhoral a perguntar, passando casualmente no local, o motivo da reunião. Informado de que tratava-se da formação da Comissão de Ética, questionou:

– Comissão de Ética pra que?
– ?!

IDADE

Menor para candidato a governador do Estado.

O PMDB está jogando sério quando pretende que o ex-prefeito e vereador de Porto Velho, José Guedes, seja o companheiro de chapa do prefeito Jerônimo Santana, na disputa pelo Governo rondoniense. Para conseguir tal objetivo, o vice-prefeito e deputado Tomás Correia já apresentou na Assembléia Legislativa projeto de emenda constitucional, alterando a redação do artigo 63 da Constituição do Estado, que trata da idade dos candidatos a governador e vice. O projeto não é novidade, pois já foi apresentado e aprovado em outros Estados, mas proporcionará benefícios não só ao PMDB, como aos demais partidos que poderão disputar uma boa fatia no bolo de eleitores: os jovens.

UMBANDA

Calendário de atividades é divulgado.

A Federação Espírita Umbandista de Rondônia (FEUR), acaba de divulgar seu calendário de atividades para o corrente ano, onde prevê para o dia 30 de abril, saída de uma delegação de Rondônia que representará o Estado na festa de Ogum, que será realizada no Ibirapuera, em São Paulo, nos dias 4 e 5 de maio. A divulgação das demais atividades do ano acontecerão nesta coluna de acordo com a proximidade dos eventos.

VEJA ONDE PAGAR SEU

IPTU

Contribuinte, se seu imóvel estiver localizado dentro do quadrilátero correspondente aos setores abaixo, seu IPTU será pago no banco indicado.

BANACRE
SETORES 1 e 2
RUA PADRE ÂNGELO CERRI
AV. KENNEDY
RUA D. PEDRO II
MARGENS DO RIO MADEIRA

SUDAMERIS
SETORES 3 e 4
RUA D. PEDRO II
AV. KENNEDY
BR 364
MARGENS DO RIO MADEIRA

BIC
SETORES 5 e 6
AV. KENNEDY
RUA PADRE ÂNGELO CERRI
AV. RIO MADEIRA
BR 364 (Porto Velho Cuiabá)

BAMERINDUS
SETOR 7
BR 364
RUA TRÊS E MEIO
BAIRRO AREAL DA FLORESTA
SETOR 8
AV. COSTA E SILVA
AV. LAURO SODRÉ
RUA PADRE ÂNGELO CERRI
MARGENS RIO MADEIRA

BIC
SETORES 9-10 e 24
RUA PADRE ÂNGELO CERRI
AV. LAURO SODRÉ
AV. COSTA E SILVA
AV. KENNEDY
AV. GUAPORÉ

NOROESTE
SETORES 11 e 12 e 22
AV. RIO MADEIRA
RUA PADRE ÂNGELO CERRI
AV. GUAPORÉ
RUA RIO DE JANEIRO
AV. MAMORÉ

ITAÚ
SETOR 13
AV. RIO MADEIRA
RUA RIO DE JANEIRO
AV. GUAPORÉ
BR 364
ESTRADA 13 DE SETEMBRO
SETORES 14 e 15
AV. GUAPORÉ
RUA RIO DE JANEIRO
AV. MAMORÉ

NOROESTE
SETORES 16 e 17
AV. GUAPORÉ
RUA RIO DE JANEIRO

BAMERINDUS
SETOR 18
BR 364
RUA MARACATIARA

BRADESCO da 7
SETORES 19 e 20
AV. COSTA E SILVA
AV. KENNEDY
SETOR 21
RUA TRÊS E MEIO
BR 364
ESTRADA 13 DE SETEMBRO

BERON
SETORES 23 e 27
AV. MAMORÉ –
BAIRRO TANCREDO NEVES
(SETOR DE GRANDE ÁREA)

BAMERINDUS
SETORES 25 e 26
ELDORADO
CALADINHO
IRÃ E IRAQUE

PAGUE A 1ª PARCELA ATÉ 30 DE ABRIL SEM MULTA.
PARA PAGAMENTO ÚNICO 10% DE DESCONTO.
NA DÚVIDA PROCURE A CENTRAL DE INFORMAÇÕES DA SEMFAZ 221.6423

AGUARDE A NOTIFICAÇÃO EM SUA CASA.

Administração JERÔNIMO SANTANA agora trabalha

IMAGEM

Fiat 86

PERDENDO CABELOS?

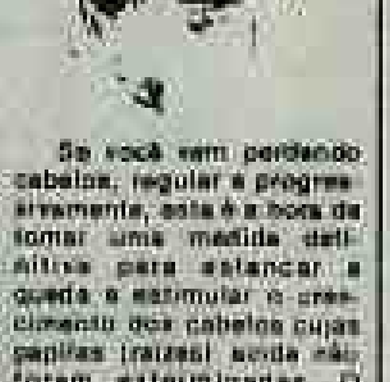

Se você vem perdendo cabelos, regular e progressivamente, esta é a hora de tomar uma medida definitiva para estancar a queda e estimular o crescimento dos cabelos cujas papilas (raízes) ainda não foram exterminadas. O INSTITUTO CAPILAR RAGAZZI desenvolveu três linhas de produtos para eliminar a seborréia e caspa, vingar as raízes e estimular rapidamente o crescimento dos seus cabelos. Para você receber o tratamento adequado ao seu caso, remeta o seu nome e endereço para o INSTITUTO CAPILAR RAGAZZI — Caixa Postal nº [illegible] — RIO DE JANEIRO — Indique na carta a sua idade e informe se você considera seu cabelo seco, normal ou oleoso. Você receberá o estojo completo de tratamento (4 produtos) e anexa a tabela de controle de alimentação. O preço do tratamento é de Cr$ 70.000 que você pode mandar por cheque ou vale postal ou, se preferir, pedir pelo reembolso. Nesse caso serão acrescidas as despesas do Correio. Se você não notar resultados efetivos e não se considerar totalmente satisfeito, devolva-nos o estojo em 7 dias e restituiremos a você a importância paga.

Teobaldo Monticelo Viana - diretor-presidente da Caerd

CAERD parabeniza ALTO MADEIRA e mostra obras

Ao completar, hoje, 69 anos de fundação, o jornal ALTO MADEIRA recebe as homenagens de uma empresa que também vem crescendo com o Estado de Rondônia: a Companhia de Águas e Esgotos de Rondônia - Caerd, que, através do presidente Teobaldo Monticelo Viana e seus diretores, parabeniza os diretores e funcionários deste jornal.

Como forma de mostrar também seus serviços à população do Estado, a Companhia de Águas e Esgotos de Rondônia - Caerd dentro de 20 dias, aproximadamente, estará inaugurando duas bombas adutoras: uma no município de Presidente Médici e uma outra no distrito de Vila Nova (Guajará Mirim).

A Caerd está ainda com várias outras obras de grande importância para o Estado, acompanhando de perto o seu progresso, lançando por onde dotar as populações com água potável e uma rede de esgotos e reservatórios d'água.

Obras em andamentos

Valor total dos recursos= 274.600.000,00

1. Fonte de Recursos: BNH

Total de recursos: Cz$ 29.100.000,00

1.1 - Presidente Médici

(Captação, Estação de tratamento, reservatórios, rede de distribuição e ligações)

Valor: Cz$ 1.600.000,00

Empreiteira: Estacon

Situação da Obra: em conclusão

1.2 - Ariquemes

(Captação, Estação de tratamento, reservatório, rede de distribuição e ligações)

Valor: Cz$ 6.600.000,00

Empreiteira: Queiroz Galvão e Sigma

Situação da obra: 80% executado

1.3 - Colorado D'Oeste

(Captação, Estação de tratamento, reservatório, rede de distribuição e ligações)

Valor: Cz$ 6.000.000,00

Empreiteira: Etesco

Situação da obra: 60% executado

1.4 - Espigão D'Oeste

(Captação, Estação de tratamento, reservatório, rede de distribuição e ligações)

Valor: Cz$ 5.500.000.00

Empreiteira: Etesco

Situação da obra: 60% executado

1.5 - Ouro Preto D'Oeste

(Reservatório, rede de distribuição e ligações)

Valor: Cz$ 3.400.000,00

Empreiteira: Concretiza

Situação da Obra: em fase de início

1.6 - Porto Velho, Ouro Preto D'Oeste, Pimenta Bueno, Ji-Paraná, Vilhena, Guajará-Mirim e Ariquemes.

(Projetos de Esgotos Sanitários)

Valor: Cz$ 6.000.000,00

Empreiteira: Engesolo/Etea

2. Fonte de Recursos: Externo

Total de recursos: Cz$ 236.000.000,00

(Captação, Estação de tratamento, reservatório, rede de distribuição e ligações)

Empreiteira: Mendes Júnior

Situação das obras: em fase de início

2.1 - Porto Velho

Valor: Cz$ 42.000.000,00

2.2 - Ji-Paraná

Valor: Cz$ 100.000.000,00

2.3 - Jaru

Valor: Cz$ 24.000.000,00

2.4 - Guajará-Mirim

Valor: Cz$ 18.000.000,00

2.5 - Pimenta Bueno

Valor: Cz$ 26.000.000,00

2.6 - Cerejeiras

Valor: Cz$ 5.000.000,00

2.7 - Rolim de Moura

Valor: Cz$ 16.000.000,00

2.8 - Alvorada D'Oeste

Valor: Cz$ 5.000.000,00

3. Fonte de Recursos: próprio

Total de Recursos: Cz$ 9.500.000,00

3.1 - Porto Velho

(Melhoria do Sistema de Abastecimento de Água)

Valor: Cz$ 6.500.000,00

Empreiteira: Etesco

Situação da obra: 60% executado

3.2 - Cerejeiras

(Captação, Estação de tratamento compacta, rede de distribuição e ligações)

Valor: Cz$ 3.000.000,00

Empreiteira: Concretiza

Situação da obra: em fase inicial

Renato Marques - diretor de Planejamento

Augusto Luiz Vieira - diretor-administrativo-econômico-financeiro

Antônio Carlos Sampaio - diretor de Operações

Ricardo Bueno

A galinha dos ovos de ouro está morta

Sabe-se a [illegible] [illegible] vindo a perder seu poder. [illegible]

A era dos ganhos fáceis e imediatos está chegando ao fim, com a eliminação da correção monetária e a redução dos juros. De agora em diante, quem quiser ganhar dinheiro terá que investir nas atividades produtivas. O segredo será avaliar a evolução do mercado, descobrir novas oportunidades e levar avante projetos que ofereçam boas perspectivas de rentabilidade. Agora, o que vale são os investimentos produtivos e não mais as facetas especulativas que faziam a alegria dos diretores financeiros das empresas com sobras de caixa.

Com o "pacotão", os empresários não ficarão apenas modernizando suas empresas ou ampliando de forma tímida as instalações já existentes. A redução drástica da inflação e dos ganhos especulativos, certamente os levará a readquirir a confiança nos rumos da economia e daqui a alguns meses os primeiros resultados deverão surgir sob a forma de pedidos de financiamentos ao BNDES para a construção de novas fábricas.

As empresas que até aqui [illegible] [illegible] do bolso.

O sistema bancário, ao que tudo indica, também passará por alterações dramáticas. Os grandes bancos, que até aqui ganhavam rios de dinheiro com a correção monetária e aplicações altíssimas, terão sua rentabilidade drasticamente reduzida. Os lucros com os depósitos à vista, apenas para citar um exemplo, que eram de 300% ou até mais, não passarão agora de 10 ou 15%. Por isso, não será surpresa se os maiores bancos do País partirem para o fechamento de agências e a demissão de funcionários em massa. Algo que, certamente, não deve ter passado despercebido dos banqueiros — que já foram penalizados por uma forte redução no seu índice semestral de [illegible].

Enfim, esse é o quadro. O "pacotão" não foi um golpe de morte na especulação, terá consequências estruturais importantíssimas. Depois dele, nada será como antes. Depois dele, o mercado financeiro não ocupará mais o centro do palco. As novas estrelas da economia brasileira, na área empresarial, serão as empresas industriais eficientes. Ainda bem.

Cruzado desnudou a economia

A adoção do Plano Cruzado fez aflorar as distorções existentes no mercado financeiro e de capitais, especialmente causadas pela inflação e pelo instituto da correção monetária. Desnudou a mentalidade do investidor, embevecido por uma rentabilidade ilusória, e desprotegeu o Governo de argumentos, verdadeiros sofismas, que justificavam os gastos públicos e a estatização. Como num passe de mágica, o Governo e a sociedade procuram se ajustar à nova conjuntura deflacionária. Especificamente, cabe mencionar algumas das distorções verificadas no mercado financeiro e as posturas oficiais e dos investidores.

1 — Com o fim da correção monetária torna-se claro o conceito de juros negativos. Antes, esse fenômeno era escamoteado pela correção monetária. Hoje, o investidor reconhece imediatamente a rentabilidade negativa no momento que resgata dos títulos pré-fixados (Letras de Câmbio, por excelência), no subsídio que o Governo está concedendo às cadernetas de poupança quando houver deflação, ou, eventualmente, no carregamento dos títulos da dívida pública, caso o Banco Central continue elevando as taxas de financiamento;

2 — Com o fim da correção monetária o investidor adquire consciência da rentabilidade real da poupança — 0,5% ao mês — do **overnight** — 0,66% ao mês — dos CDBs e LCs — em torno de 1,0% ao mês — e as reais potencialidades do mercado de ações;

3 — Com o fim da correção monetária, verifica-se de que forma o sistema bancário era o "sócio da inflação", mais se beneficiando com altas taxas de correção monetária. Hoje, para sobreviver, exige a cobrança dos serviços, uma política monetária paternalista, e gera maciço desemprego;

4 — O Governo se despoja de sua máscara capitalista e oscila entre sucessivas intervenções diretas na economia, gerando expectativas, ora desfavoráveis, ora favoráveis, e não mais tem como justificar o alto índice de estatização. O congelamento de preços e salários, a taxa de câmbio fixa e o fim da correção monetária promoveram a credibilidade na luta contra a inflação. As intervenções ameaçadas no mercado de ações, nas disputas entre comércio e indústria, o anúncio de um novo acordo com os bancos e com o FMI, são exemplos, por seu turno, das dificuldades em assumir plenamente o discurso da economia de mercado.

Outros dois aspectos do Plano Cruzado deverão ser extremamente instrutivos. O primeiro diz respeito ao congelamento de preços. Esse é uma norma comum nos países de economia planejada e, normalmente, resulta na escassez de oferta, gerando filas de consumo ou mercados negros. Portanto, a menos que o atual congelamento seja provisório, o que poderia ter implicações negativas no combate à inflação, assistiremos, sem sombra de dúvida, aos supermercados com prateleiras vazias e a uma recessão acompanhada de desemprego. O segundo aspecto é a oportunidade para uma efetiva maturação no comportamento do consumidor, não necessariamente policialesco, mas organizado para boicotar os produtos de qualidade duvidosa.

Nossa opinião, contudo, é otimista. Embora os contracheques de muitos assalariados acabem por influenciá-los contra o Plano Cruzado, consideramos a iniciativa do Governo não só ousada, mas engenhosa, e, também nós, acreditamos no seu sucesso, com todas as imperfeições. Admitimos, também, que a inflação pode não voltar mais e o crescimento, de agora em diante será auto-sustentado. Contudo, isso dependerá de todos nós, da sociedade. Ou como diria uma estadista de outras terras: "Não se entrega um Estado a um povo numa bandeja de prata."

RENDA FIXA

CDBs O mercado de títulos de renda fixa não sofreu alterações desde a edição do Plano Cruzado. Eliminada a correção monetária, o investidor passou a operar com CDBs que rendem, em termos reais, 16% a 20,5% ao ano, brutos, ou, descontado o imposto de renda, 10,15% ao ano e 0,81% ao mês, na primeira hipótese, e 12,9% ao ano e 1,01% ao mês. Comparado com as cadernetas de poupança, por exemplo, a vantagem produzida pela taxa de juros maior pode ser compensada pela possibilidade de correção dos depósitos nas cadernetas. Ou, comparado com as aplicações em ações, a probabilidade de valorização superior a 1% ao mês justifica a fuga de recursos para este segmento.

Os bancos estão se ressentindo da falta de captação, do pouco interesse dos investidores, e só não elevam os juros dos CDBs devido à oferta de títulos do Tesouro (LTNs) suficiente para remunerar seus encaixes. E, além disso, porque o Banco Central está intervindo no mercado, injetando recursos para gerar liquidez. Sem isso, a tendência natural seria de elevação dos juros dos títulos de renda fixa, com todos os riscos que isso implicaria para o sistema financeiro.
Recomendação — ***Efetivamente, o ganho líquido nominal dos CDBs não atrai o investidor, embora, em termos reais, seja superior ao que um investidor nos Estados Unidos, por exemplo, pode auferir. A tendência, contudo, será de alta dos juros a médio prazo, quando houver a retomada da demanda por empréstimos.***

LCs Sem maior demanda por crédito, já que vigora, ainda, a redução dos prazos, as financeiras não se sentem estimuladas à captação de recursos e os juros das LCs mantêm-se estáveis. As financeiras têm preferido operar com repasses tal como os bancos com os certificados de Depósitos Interbancários — a taxas de 1,90% ao mês.

Muitos investidores estão assustados com a rentabilidade negativa dos papéis que adquiriram em janeiro e fevereiro e que estariam, agora, sujeitos a resgates. Efetivamente, quando adquiriram as LCs, a taxas líquidas de 12,49% ao mês, a inflação estava em 16% e 14%, respectivamente, em janeiro e fevereiro. E só não perdem mais porque o Governo estabeleceu uma taxa de deflação de 13,36% ao mês. Esse é um exemplo típico de juros negativos, antes escamoteados pela correção monetária e pela rentabilidade nominal, sempre positiva.
Recomendação — Tal como CDBs, não há interesse na compra de LCs. Os juros são pouco competitivos em relação a outros segmentos do mercado, mas a tendência, dentro de um seis meses, ou antes, será efetivamente de alta.

POUPANÇA Desnudada a efetiva rentabilidade da poupança, o depositante reconhece a pouca flexibilidade deste instrumento e dirige seus recursos para outros segmentos, especialmente as bolsas, os depósitos à vista e, eventualmente, para o consumo. Até agora, em um mês, estima-se em 10% a queda no saldo dos depósitos de poupança. A trimestralidade e a taxa de juros fixa são dois desestímulos e o Governo, mais cedo ou mais tarde, terá que rever o sistema de poupança e empréstimos e o Sistema Financeiro da Habitação. Ambos deverão adotar a taxa de juros flutuante, repactuável a cada período de seis meses, por exemplo, e sempre consoante os juros básicos do mercado financeiro.

A curto prazo, contudo, as cadernetas receberão um subsídio do Governo. Pois, na hipótese, já confirmada, de deflação, não haverá correção monetária negativa. Haverá, pois, dois ganhos reais: o subsídio para a manutenção do valor nominal do depósito, superior ao valor real (que deveria ser deflacionado), e os juros. Contudo, se houver inflação posterior, a correção monetária a ser creditado será a média do trimestre, incluindo o reajuste negativo, e, neste caso, o subsídio desaparece.
Recomendação — Se o marketing anterior da poupança era errado, porque pautado sobre a correção monetária e inflação elevada, escamoteando o valor real da rentabilidade, agora o depositante deve torcer pela deflação, já que tem a seu favor o subsídio do Governo, não considerando a correção monetária negativa.

OVER Desde a adoção do Plano Cruzado, as taxas de juros no **overnight** estiveram quase sempre virtualmente tabeladas. Os negócios interinstituições estiveram semiparalisados e o Banco Central entrou no mercado doando liquidez a juros que evitavam elevação da taxa, ou tomando dinheiro para evitar uma queda indesejável. Afinal, a preocupação do Governo era impedir oscilações que gerassem excessiva liquidez numa conjuntura em que a moeda, especialmente os depósitos à vista, aumentava assustadoramente; ou uma contração que elevasse os juros, causando dificuldades aos bancos e às instituições financeiras que carregam em títulos públicos.

Obtido o fim da ciranda financeira, pois uma taxa líquida de 0,66% ao mês não tem despertado interesse dos investidores, segue o Banco Central, agora, no objetivo de regular a dívida pública e, desta forma, liberar sua política monetária sem causar prejuízos aos bancos. Para isso, obteve do Conselho Monetário Nacional autorização para emissão de Cz$ 65 bilhões. Reduzida a carteira de títulos, os juros poderão se elevar, cumprindo seu papel na atual política de ajustamento.

O leitor poderá se surpreender quando afirmamos que os juros serão elevados. Essa é a forma de evitar a explosão monetária acima do compatível pode acabar com a ciranda financeira. Ela já vem ocorrendo com a redução dos subsídios ao crédito (rural, às pequenas e médias empresas e à exportação) e até para evitar distorções no mercado financeiro, inclusive com a existência de uma taxa de câmbio fixa.
Recomendação — O overnight, de fato, deixou de ser atraente. Acabou-se a ciranda financeira. Mas as taxas de juros tendem, a médio prazo, a se elevar, dependendo, para isso, do saneamento dos bancos

RENDA VARIÁVEL

AÇÕES Confirmando as expectativas anteriores, o mercado de ações foi o estuário das poupanças desiludidas com a rentabilidade real oferecida após a extinção da correção monetária. A valorização das ações, dos índices de lucratividade, dos fundos de investimento e dos clubes de investimento tem sido, efetivamente, invejável. Um novo boom está em curso, somente interrompido, nos últimos dias (mas já retomado na sexta-feira passada) em consequência dos boatos e informações sobre medidas do Conselho Monetário Nacional destinadas a conter o ímpeto da demanda.

A este propósito deve-se ter em mente o seguinte: 1 — tal como nas economias mais desenvolvidas, os chamados mercados de renda variável, e de risco, oferecem rentabilidade, geralmente, superior. São, em última instância, mercadorias que se valorizam ou depreciam em função da demanda e da oferta; 2 — à medida que termina a ciranda financeira, é o processo produtivo que deverá assumir o lugar privilegiado na economia. A correção monetária e os juros devem ser fatores subsidiários do processo produtivo. A taxa de retorno deve prevalecer. E, portanto, a expectativa de ganhos acima da rentabilidade financeira é maior; 3 — no momento em que existe, felizmente, forte demanda por ações, a política a ser adotada não deve se ater à sua contenção, mas, ao contrário, ao seu estímulo através de maior oferta de ações, inclusive de empresas estatizadas; 4 — a alta e o **boom** não chegam a ser assustadores, já que o mercado, hoje, é mais técnico do que há 15 anos, coexistindo especuladores com investidores institucionais.

Contudo, deve-se ter em mente que o "céu não é o limite". Ou seja, o investidor não deve pensar que a valorização dos índices e das ações e cotas será permanente e eterna. Há limites definidos pelos valores patrimoniais, pelos P/Ls, pelo desempenho de cada empresa, setor e economia como um todo. A análise gráfica, fundamentalista e macroeconômica devem, juntamente com a efetiva assessoria técnica, ser levadas em consideração.

Finalmente, cabe menção à decisão do CMN de reduzir o limite mínimo de aplicações em ações pelos fundos de investimento, de 70% do patrimônio líquido para 50%. Isso não impede o ímpeto de alta, de compra, mas estende a possibilidade de baixa e de venda pelos fundos. Agrava as consequências de uma reversão no mercado, mas protege o cotista.
Recomendação — Não se pode apostar cegamente no mercado de ações. As expectativas são favoráveis e as perspectivas de ganhos reais são promissoras. Mas o investidor deve estar atento à uma análise e assessoria técnica, pensar no médio e longo prazo, e

Comportamento das ações em relação à semana anterior

Subiram	29
Caíram	14
Estáveis	1
Não hoje	0
Não anterior	2
Não negociada	0
Total	46

As cinco(5) maiores altas

B. Araújo	pb	60,84
Lustra	pp	45,14
Mannesmann	op	28,56
Belgo	pp	21,09
Mendes Jr.	pe	19,80

As cinco(5) maiores baixas

Votec	pp	21,58
Ferbasa	pa	15,81
Brademo	pa	15,40
Corrêa Ribeiro		14,03
Brahma	pp	11,89

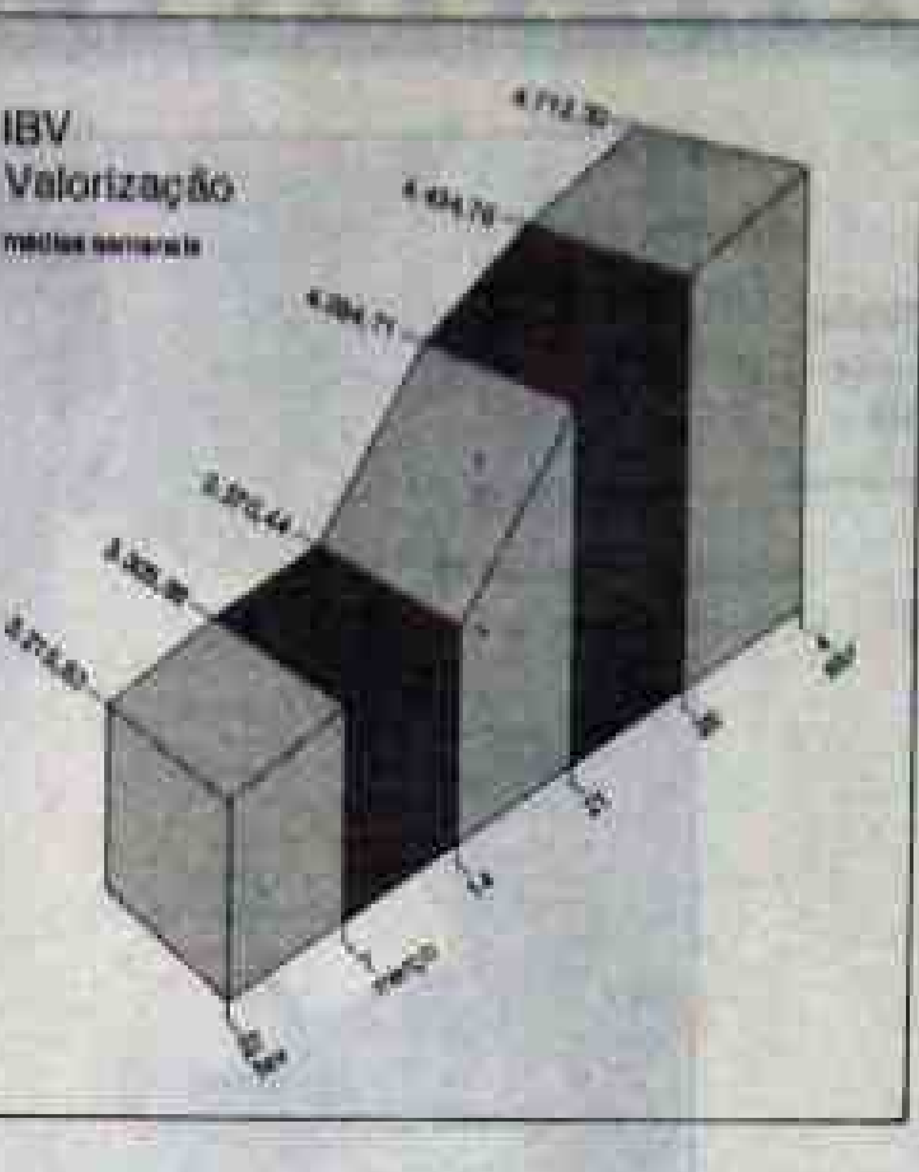

evitar a "bada". A valorização irá, certamente, nos momentos de realização de lucros. Esta é a melhor alternativa de aplicação, mas cuidado.

DÓLAR A fixação em Cz$ 18,00, no oficial desta semana, eliminou o rompimento do acordo embargo para o congelamento do dólar no mercado paralelo. A aproximação da Copa do Mundo, a alternativa para eventuais riscos dos negócios em Bolsa, a expectativa de alguma inflação no futuro, influenciando a taxa de câmbio, hoje fixa, são apenas algumas das razões atribuídas para esta alta, ainda insignificante, do dólar. Apesar de não se descortinar qualquer tendência de valorização expressiva, é preciso manter toda a atenção sobre os movimentos dos preços no mercado paralelo, um termômetro objetivo do que ocorre na economia. De qualquer forma, muitos investidores que estavam fazendo **hedging** com o ouro, estariam, também, se encarteirando de dólares, especialmente se o Governo impuser uma taxa básica de juros baixa na economia.
Recomendação — Não há incertezas que justifiquem uma valorização do black. Entretanto, é preciso acompanhar todas as nuances do plano de estabilização. Por enquanto, não se recomenda a compra de dólares.

OURO O preço do ouro no mercado internacional está oscilando brusca e rapidamente dentro da faixa de resistência, entre US$ 335,00 a onça e US$ 350,00. Com isso, os capitais especulativos podem realizar ganhos imediatos em cada movimento de variação. Contudo, para o investidor mais acomodado, a aplicação em ouro vale o risco, já que pode ocorrer um rompimento da faixa de resistência e assumir um novo patamar de preços. Isso, certamente, repercutirá no mercado interno. Trata-se, pois, de um **hedging** melhor do que o dólar no mercado paralelo.
Recomendação — Para o longo prazo, o ouro é uma alternativa atraente, compondo uma carteira de investimento diversificado.

Principais tendências de investimento

As principais tendências no mercado financeiro e de capitais podem ser assim alinhadas, embora sujeitas a riscos de erro:

1 — **ações** — tendência à valorização, ainda, durante o mês de abril, ou quase todo o mês, mas certamente haverá momentos de recuo dos preços em função de pressões vendedoras para realização de lucros. **Não há riscos de craque;**

2 — **renda fixa** — a tendência a médio prazo dos juros dos CDBs e Letras de Câmbio será de elevação. Por enquanto, as taxas estarão estabilizadas;

3 — **overnight** — perspectivas de alta dos juros a curto e médio prazo, especialmente à medida que o Banco Central resgatar títulos da dívida pública em circulação.

4 — **dólar paralelo** — poucas chances de valorização acentuada.

5 — **ouro** — são, também, poucas as chances de valorização acentuada em função de fatores endógenos na economia. Pode se valorizar em consequência de uma alta no mercado internacional.

6 — **imóveis** — permanece a tendência, inexorável, à valorização dos imóveis, especialmente habitações urbanas, em função do aumento da demanda reprimida e escassez da oferta, além de se constituir em mais um ativo de renda variável sujeito a aumento de preços.

PEQUENAS EMPRESAS

A Nova República e a pequena empresa

■ **Álvaro Queiroz**

A ignorância histórica e a indiferença dos governos da União em relação às pequenas empresas revelam uma visão que reduz esse segmento empresarial à condição de pedinte, condenado a implorar compreensão e estender a mão à caridade do poder público. A Nova República inova nessa posição para agravar os problemas do segmento, quer nas suas relações com as grandes empresas, quer nas suas relações com o próprio Governo Federal. Vamos a alguns exemplos:

1 — O Governo do Presidente Sarney enveredou pelo caminho da omissão diante do agravamento do impasse gerado pelas distorções do pacote nas relações entre pequenos fornecedores e clientes, de um lado, e grandes fornecedores e grandes clientes, de outro. Pouco se lhe importa que essa indiferença venha a ter como consequência o resvalar da pequena empresa para o subterrâneo da economia informal, depois do fechado o ciclo de demissões e de comprovada a inviabilidade da pequena atividade empresarial, agora estimulada e patrocinada pela Nova República. Anula-se, assim, um dos resultados mais significativos do Estado da Microempresa, que trouxe para a existência formal 523 mil unidades de microporte que compunham o mundo da economia informal em todo o Brasil, das quais 60 mil novas empresas. Esse quadro tende a inverter-se a médio prazo com as distorções na aplicação das normas contidas no decretão, se a pequena empresa continuar entregue à própria sorte. O índice de mortalidade no segmento, por sua vez, deverá agravar-se. Em condições consideradas normais, esse índice é estimado em sete por cento um tanto minimizado.

2 — Recentemente, a Petrobrás resolveu adotar novos critérios de avaliação da qualidade dos produtos fabricados pelas empresas de pequeno porte econômico. De acordo com a nova qualificação, estabelecida para as pequenas fornecedoras, a Petrobrás passou a exigir-lhes novos e sofisticados equipamentos, o que implica dispêndio de recursos para investimentos fora do alcance das pequenas empresas. Na prática, a Petrobrás está excluindo essas empresas do rol de suas fornecedoras. A decisão ganha a forma da discriminação quando se sabe que as mesmas empresas são fornecedoras da Petrobrás há muito tempo, sem que a qualidade de seus produtos tenha sofrido a menor restrição. E tem mais:

3 — A própria Petrobrás — covardemente — vem acompanhando as grandes empresas na imposição do desconto de 15 por cento às pequenas fornecedoras — covardia que se compara à timidez da denúncia de inviabilidade do Pró-Álcool, que se sustenta graças aos subsídios que saem dos cofres da Petrobrás e dos bolsos dos proprietários de automóveis movidos a gasolina.

Tudo isso ganha curso na Petrobrás com a passividade do seu presidente, sr. Hélio Beltrão, que se faz passar como "o pai do Estatuto da Microempresa" e se insinua uma espécie de patrono da pequena atividade empresarial. Os três exemplos reforçam a constatação de que a Nova República regride a uma fase anterior à Velha República II, se levarmos em conta que, apesar da megalomania e dos malefícios causados ao País pelos governos que se sucederam após o golpe de 1964, algo se fez de importante em benefício das empresas de pequeno e microportes durante 14 anos de existência do Sistema Cebrae, de cuja desintegração a Nova República (do grande capital paulista) é a grande patrocinadora.

ORTODONTIA

Aparelhos corretivos para os dentes
Dr. FRANCISCO ANDREOLI
End: Av. 7 de Setembro, 503
Tel. 221-3939

Halley, um espermatozóide que está solto no espaço

BUENOS AIRES — [illegible]